北平晨報

THE PEIPING MORNING POST

登記證 內政部警字二六五一號 中宣會中字一四五九號

第一〇一九號

本日出報四大張

定報價目：〔本市〕零售每份大洋四分 每月一元一角 半年六元 全年十一元二角 〔國內朝鮮臺灣日本及其租借地〕每月一元三角 半年七元二角 全年十三元六角 〔香港澳門〕每月二元九角 半年十六元八角 全年卅二元八角 〔新疆蒙古庫倫海參威南洋歐美〕每月四元一角 半年廿四元 全年四十七元二角

廣告刊例：〔特等〕新聞中每英方寸一元二角 〔甲等〕封面（自報端至論前）每英方寸八角 〔乙等〕新聞版下半段每英方寸六角 〔丙等〕廣告版每英方寸四角 長期有優待辦法

【社址】北平宣外大街一八一號

【電話】經理處南局五三九〇號 編輯處南局五二八〇號

【電報掛號】一九三〇有線無線通用

中華郵局特准掛號立券遞包特別優益寄遞之報紙

一天機會

中原公司

今天 大號傢氏白玉霜面盂 每盂一元 限賣二百盂 賣完爲止

羅宮春色

明天開演 每日四場 上午九時半 下午二時半 下午五時半 下午九時一刻

現已訂座

光陸電影院

河北省滹沱河灌溉工程委員會堰閘工程招標廣告

本會在靈壽縣舉辦灌溉工程關於堰閘工程招商承辦願承包此項工程者可自十月十六日起至天津意界華北水利委員會領取圖樣說明書標單招標章程等件並繳納圖樣費二十元正領標日期定於十月二十四日下午五時截止十月二十五日在天津河北省建設廳當衆開標此佈

高等考試典試委員會北平辦事處通告

爲通告事查本年高等考試業奉令布於十月二十日起舉行關於應考人領取入場証辦法其在北平應考者茲規定自十月十五日起至十月十九日上午十二時止每日上午由八至十二時下午由二至五時各持報名費收據向本辦事處（宣武門內國會街法學院第一院即舊衆議院）呈驗請領逾期不發特此通告

戴修瓚律師爲受任法律顧問通告

本律師茲受任爲天津永寧水火保險公司法律顧問如有侵害該公司法益者本律師當依法盡保障之責特此通告

事務所 北平宣內槐抱椿樹菴四號電話西局七三九 天津英界二十一號路十九號電話三司一八四六

私立北平外國語學校

大學預備科招男女生二百名 畢業一年半分三學期每學期六個月

第一學期 會話現代口語文法會話問答口語文法應用作文修身默寫 第二學期 會話談論日本文語日本地理日本語讀日本尺牘日本新聞論文 第三學期 早稻田大學文科講義新時代之藝術文學概論國文學史概論軍記物語評釋文學研究法概說 本校畢業諸生日本之各專門大學得免考入學 考試十月一日午前九時 考試課目 國語漢文日語 開課十月五日 報名即日報名

日語速成科第二期招男女生二百名 時間每日下午六至八時 六個月畢業 開學九月三十日 報名即日報名 校長早稻田大學商科畢業 外人教師外人男女五名 新校址西四缸瓦市十號（定王府）

中原（煤礦）股份有限公司董事會召集股東常會通告

爲通告事本公司上年度業已終結茲定於本年十一月一日在焦作本公司舉行二十一年度股東常會報告決算改選監察凡不記名諸股東希於開會前五日報到並於前三日將股票交會驗以便換給證券凡記名諸股東希攜帶新股票到會領取入場券如不克親到得填具委託書委託本公司其他股東代表到會並自開會前三十日停止過戶至股東旅膳費經董事常會決議嗣後旅費一律不給股東到焦由本會招待膳宿紀錄在卷除分登政府公報並另函通知外特此通告

故宮博物院開放通告

本院重新整理各陳列室業已佈置就緒自六月二十三日起先行開放中路任人遊覽（一）每日開放星期二休息（一）售票時間上午十時至下午四時止參觀者均限於五時前退出（一）入門券售大洋五角軍警一律購票優待軍人每券售大洋一角以制服整齊爲限禁止攜帶軍械入門（一）景山每早七時開放下午五時止票六時退出票價大洋五分（一）特種參觀券每十張售大洋四元（一）每月一二三號三日減價每券大洋二角減價期內如遇星期二則於翌日補行減價開放一天（一）分院即太廟舊址每日開放票價廿枚時間殿內上午八時起下午五時半止殿外上午六時起下午八時止票

日本積極準備應付的「一九三六年」快到了！

徵文

我們該怎麼準備？請大家對於這「決定中國存亡之一九三六年之準備」的問題盡量發表意見。本社謹備薄酬。

第一名二百圓 第二名一百圓 第三名五十圓 第四名至第十名贈閱再生雜誌一年

民國廿二年十二月三十一日截止

再生雜誌社謹啓 北平西城石板房二十三號

三時學會講金剛經啓事

此次講玄奘法師譯能斷金剛般若經文義圓滿遠勝向來通行譯本清淨居士依法相義理闡發法性眞諦爲受持此經者引生正解由國歷十月十日開講坐位無多欲聽講者先期於每日上午十時起至下午三時來會接洽領聽講券講經時間星期二四六上午八時半至十時半地址北長街十五號三時學會

中國實業銀行

民國廿二年九月廿日特別有獎儲蓄中獎號碼電報

特獎	第四二三八二號
頭獎	第四三六一六號
二獎	第四一七七二號　第四八五一八號
三獎	第一一八三六號　第五九八七四號　第二〇三二八號
四獎	第一三六八九號　第六〇〇九八號　第五七七二八號　第四四二六三號
五獎	第〇八二四三號　第六〇六一五號　第六〇七一〇號　第六〇六六四號
末尾獎	第〇四號　第二四號　第四四號　第六四號　第八四號

上開號碼仍以對號單爲憑特此聲明倘祈 公鑒

新張減價

永增源細毛皮貨店

本店選辦各種頂上細毛皮貨灘羊皮及北口羔皮等現已大宗到平因開幕伊始均按批發廉價各界仕媛幸勿失此便宜機會並備有最新式皮箱皮件俄國毛毯等貨品陳列歡迎參觀　永增源皮貨店謹啓

前門外大柵欄路北　電南局二九五八〇

綢緞革命

轟動北平

前外觀音寺街杭州綢店久和隆綢莊

每疋重四十兩　金絲眞正杭線春　每尺五角

每疋二十四元

注意　貨品眞實，任憑比較，減價期內，概不放尺，各界士女，從速惠顧。

電話南局二九八七

北平華安飯店

擇吉開幕

旅居北平 便利安全 房室寬大 空氣新鮮 英法大菜 禮堂寬敞 大小房間 招待週全

保衛界內

東交民巷西口瑞金大樓樓上 電話東局二一三二三 無線電報掛號九零零

應高等考試者必備之參考書！

白鵬飛著：行政法大綱（上卷總論）	八角
白鵬飛著：行政法大綱（下卷各論）	一元二角
陳豹隱著：經濟學原理十講上冊	九角五分
陳豹隱著：社會科學研究方法論	九角五分
白鵬飛著：比較勞動法大綱	一元
俄國魯平著：陶達譯：新經濟思想史	一元
林天樞著：純粹商業論	八角
李宜琛著：現行物權法論	九角
余棨昌著：票據法	三角
陳大齊著：哲學概論	五角
包榮第著：民事訴訟法	七角五分
章友江著：比較憲法	一元五角
黃公覺著：比較憲法	三角二分
蘇聯監獄制度：黃得中譯（不日出版）	
經濟學講話：陳豹隱著（不日出版）	

北平宣內大街好望書店發行　各大書店代售

以豐美的知識源泉：貢獻給全國讀者們：

對學校現實生活：有深刻之批評

對世界最新學術：有完整之介紹

對青年思想環境：有合理之改進

對學生課外修養：有良好之指導

孟壽椿 劉大杰 主編

現代學生 第三卷

續徵定戶五萬人

全年十冊：另售每冊二角五分

特號加倍：外埠郵費各二分半

特價預定—全年二元

預定處：北平大東書局

國民政府航空公路建設獎券

國民政府為籌集建造公路經費起見每年發行不記名獎券四次每次五十萬號每號售價國幣十元第一期獎券經於本年五月一日發行於七月三十一日在上海逸園當衆開獎所有中獎獎券應給獎金經由本處委託各地中央中國交通三銀行代為付給給獎之有效期間自本年八月八日起至二十三年一月三十一日止第一期獎券已告結束第二期獎券定於八月十五日發行所有辦法與第一期獎券大體相同惟將獎券每號分作十條每條售價一元每號售價仍為十元茲將第二期獎券提要列後

發行獎券數目　第二期獎券共發五十萬號每號分作十條每條售價一元共計洋五百萬元

獎金總額　獎金總額共二百四十九萬九千九百一十元實售券數無論多少獎金概由財政部保證依照下列獎額十足付給獎金之分配如左

一等獎一號　獨得洋五十萬元　共洋五十萬元
二等獎兩號　各得洋十萬元　共洋二十萬元
三等獎四號　各得洋五萬元　共洋二十萬元
四等獎十號　各得洋一萬元　共洋十萬元
五等獎五十號　各得洋二千元　共洋十萬元
六等獎一百號　各得洋五百元　共洋五萬元
七等獎五百號　各得洋二百元　共洋十萬元
一等獎末二字相同　四千九百九十九號　各得洋七十元　共洋三十四萬九千九百三十元
一等獎末一字相同　四萬四千九百九十九號　各得洋二十元　共洋八十九萬九千九百八十元

總共中獎五萬零六百六十五號每十號獎券必有一號中獎

券款用途　券款由國民政府提出百分之五十內除發行及辦公費用暨代銷手續費外概充發展航空及築造公路經費

開獎日期　十月三十一日開獎如獎券於十月三十一日以前銷完即提前開獎

給獎日期　獎金於開獎後七日憑中獎獎券向各地中央中國交通三銀行領取

何處購券　凡懸掛獎券辦事處之藍地白字標識之公司銀行商店均有出售

國民政府航空公路建設獎券辦事處發行

北平分銷處　中國實業銀行　前外施家胡同三義店內各彩票行

辦事處地址　上海愛多亞路一八三一五號

重印 船山遺書 發售 預約出版 日期 通告

預約售對折　三十三元　十一月底截止

出書後七折　四十五元八角　十二月一日出書

湖南王船山先生，當明季鼎革，正義沈淪，因本民族固有之精神，修德積學，為一代大儒，遺書七十餘種，都三百三十餘卷，由新化鄧氏，湘鄉曾氏，瀏陽劉氏，先後刊刻。惟俱不全，且版式不一，易致散失，識者傷之。值茲世難方般，民氣銷沈之時，正賴此書以振聾聵而挽頹風。因綜其已刊諸刻，未刊諸稿，重加校勘，印成巨帙，以獻斯世。

重印本書發起人

陳銘樞　覃振　陳調元　曹伯聞　劉嶽峙　胡漢民　張人傑　何思源　宋鶴庚　曾繼梧　譚延闓　周震鱗　仇鰲　劉承烈　李劍農　于右任　魯滌平　張開璉　曹典球　羅介夫　何鍵　陳嘉祐　唐有壬　周鰲山　張秉文　馮玉祥　章士釗　周佛海　黃士衡

預約價	每部定價六十四元　預約三十二元外加寄費一元一次交足
冊數	全書近七千頁分訂八十冊計八函印有樣本函索即寄
紙料	用上等連史紙精印

北平預約分售處　佩文齋書莊

總發行所上海白克路北河路十六號　上海太平洋書店

琉璃廠南陽山房新舊書舖緊要啟事

本號現因時局關係已經停止營業以舊存木版洋版書數十架均擬削本出售定價劃一以一個月為限諸公萬勿失此機會為幸

世界最完備正確　人人必備之讀書工具

牛津英文字典（一九三二年最新改正本）影印本出版預約

The concise OXFORD DICTIONARY of Current English (Corrected Impression of 1932)

原本定價七元　影印本定價三元八角（外埠加寄費二角五分）

全書一四六〇頁印刷精美　冲皮精裝

發行處　大學出版社營業所（北平西單商場三十二號）　大學出版社總廠（北平廠橋十三號）

湯定之書畫

寓上海新聞辛路家花園十二號甲

北平法律函授學校

函授法律

課程完備　學費減收　期短效大　講義精良　優點甚多　不及備載

教授由律師梁洪容李毓民王登瀛李琥朝瑞朱毓蔡張可衡蔡寶王担任

畢業後可以有訴訟能力可以應高等考試校址北平宣外方壺齋十二號函索章程附郵票二分

故宮博物院八週年紀念出版物大贈券廣告

本院為優待各界愛閱本院出版物主顧起見特援去年雙十節發行贈券辦法於本年雙十節起照案舉行茲將該項簡則列左

一、凡購本院出版物滿五角以上者贈券一角多五角加一角以次類推不滿五角者不贈

二、贈券祇限於門市購買本院出版之各種刊物如購本院處分物品不在此例不得用購本院參觀券

三、贈券購書不另贈券

四、贈券祇能購書有效不得兌取現金

五、贈券於本年十月十日起發行一個月在六個月內有效收回過期無效

E. MERCK DARMSTADT　REGISTERED TRADE MARK

怡默克廠化學原料及藥品

經售英德美各名廠之物理化學儀器以及天文氣象用品並批發

北平德商總經理　興華公司　東城西堂子胡同一號

久痢者鑒

鄙人前年夏間患痢疾。迭經中西醫療治。並施針灸。然皆旋愈旋發。痢色或紫，或白，或黑，腹痛裏急。人疲神倦。幸蒙劉亞農先生，柔遠優待，診治，給藥。不及兼旬。瀉痢漸止。腹亦不痛。三年痼疾。愈於一旦。再生之德。感沏五中。用特登報鳴謝。先生寓西長安街小六部口十七號電話南局三三三三。

雁門劉煜啟　住沙灘乙廿七號

律師梁治耀代表袁家霖增啟事

茲據袁家增袁家霖二君來所聲稱伊父袁克良君曾租有北平東方滙理銀行第一號櫃二號保險箱一具因袁克良君現患精神病將該箱鑰匙及自己圖章遺失除照章取具銀行聲請補發新鑰匙外特委本律師代為聲明以後該鑰匙圖章無論落於何人之手概作無效此啟

北平事務所　東城大取燈胡同一號　電話東局二三六四號

天津事務所　日租界明石街永平里二號　電話二〇三二〇

南方雜誌徵文啟事

敬啟者本誌自創刊以來深蒙社會歡迎得以日臻發達茲為充實內容酬答讀者起見特定於第三卷第一期刊行新年特大號不惜重金徵求佳作報酬每千字國幣四元至十五元篇幅以一萬五千字為限收稿日期十二月五號截止收稿處南寧廣西省黨部編譯委員會如蒙投稿請注意下列各點為要此啟

徵文題目（作者得酌量變更但以不離原題本旨為限）

△三民主義與法西斯蒂合流運動之批判　△復興農村經濟與改革土地制度　△中國現行稅制改革論　△中國文化之本質與改造　△從中國社會的經濟結構推測中國革命之趨勢　△「知難行易」說之哲學的與科學的根據　△如何確立中國外交政策　△廿二年來中國政治發展之過程及其趨勢　△新疆國際關係之現在與將來　△一年來中國財政之總結算　△川康之危機與西南國防　△恢復民衆運動與復興中國革命

外交月報

第三卷第四期　廿二年十月號出版要目

中國外交出路研究專號出版

廣田繼任外相後日本之對外政策與我國應有之覺悟
外資與復興
外交與內政
兩大戰爭中法國的外交與我們應有的教訓
德意志統一時期的外交及吾人應有之教訓
土耳其之復興與外交及其教訓
對國聯外交應有之基本政策與態度
對英外交應有之基本政策與態度
對美外交應有之基本政策與態度
對俄外交應有之基本政策與態度
今後我國對日外交基本政策之研究
對德意外交應有之基本政策與態度
國聯不承認偽國與今後中日外交應有之態度

劉奇甫　王世鼐　王之相　余協中　拙民　趙仲珊　殷公皎　張忠紱　王程九　何鳳舟　盧道隣　張松筠

零售每冊大洋三角，國外五角，半年六期國內一元五角，國外二元五角，全年十二期國內三元，國外五元，郵票代價不折不扣，各大書坊均有代售

社址：北平西城府右街運料門裡外交月報社經理部電話西局二四一九號　郵政信箱五十七號

北平興華股份有限公司發息及換新股票公告

本公司發付十九年度二十年度紅利及前存二年度三年度官息業經九月二十五日臨時股東會議決自本年十月十一日以後給付即希股東諸公屆期持股票息摺親至本公司領取再本公司換新股票一案亦經臨時股東會議決定於十一月一日以後以舊股票換領除分別達函特此登報公告

興華公司董事會啟

時事月報（全國運動會專號）（十月號）要目

卷頭語　題詞　林主席　蔣委員長　孫院長　居院長　戴院長　時事插畫

運動場及京市全圖（附南京名勝一覽）

專文　創造適合中國國情的運動

中國近代體育史略　郝更生

全國運動會史略　程登科

本屆全運會紀錄一覽

郵票代現九折　各大書局均有代售

平時每冊售價二角五分　本期特大號每冊售洋三角五分　半年一元五角　全年二元八角

社址南京鼓樓　時事月報社

社論

德國退聯之國際危機

德國退出國聯與軍縮會議之霹靂鉅響，已震破積年粉飾和平之國際空氣。自一種意義言，德國此舉，為表現其民族之自尊心，在弱小民族，尤係受異族凌虐之中國民衆，咸應深表同情，資為模楷。其國社黨魁現執國鈞之希特勒氏宣稱：「吾人不願犧牲吾人熱血，以求征服他國人民。以百萬生靈，換取邊境之些微改正，極為不智。苟他國能與吾人採同樣行動，吾人即準備裁廢一切軍器。惟第二等與恥辱之身分，則為吾人所不甘接受」。此其言，直而壯，不惟充分表現其民族之自尊心，且將近年國聯與軍縮會議之眞面目一語道破。惟自另一意義言，德國此舉，實足使國際和平，遭受嚴重危機。假面具一旦揭開，眞行為必無忌憚，前途演變，益可憂心。吾人亦知：國聯為列強自固勢力之工具，軍縮為列強擴張軍備之變形；特在和平正誼之旗幟下，其一切行動，猶多少須受道義束縛，由漸入深，則吾人之理想世界，或終有實現之日。職是之故，吾人於國際政家之和平運動，不問其動機何在，罔不極盡其獎進與誘掖。非必吾人易與，要亦為人類祈福所莫可如何者也。人於其子之惡，必以循循善誘之功，促其自愛自新之念；若竟直斥其短，反促其決心為惡。凡善為人父者，必不出此。在科學長足進步之中，世界之大，殆已小如庭戶，國家雖多，殆已近如一家。和平則互利，交惡則俱傷。德國今將國際沿用之旗幟，不惜以一手片片撕碎！其影響於世界和平與人類福祉者若何？其理甚僪，固為識者所共見也，

德國在歐戰結束之後，國辱民困，危機四伏。興登堡總統，以歐戰名將，出任國家元首，內修國政，外睦邦交。其於外交也，初則挾俄以制英，繼則聯英以制法。霸氣縱橫，所至有功，德國地位，因以雀起。近年以來，德國之聲譽日隆，對英對俄，國交漸疏，祇與意大利之間，倘覺異常親密。自希特勒氏躍登政治舞臺，外交形勢，頓呈逆轉：俄既反友為仇；英亦同床異夢；法則疾視，程度倍於曩昔。迨至四強協定成立，意國對德態度，亦不若前此之遇事支持。此其孤立之狀，事實證明，屢見不尠。德果何恃而敢於毅然退出國聯與軍縮會議之國際和平機構乎？此誠值得研討之國際問題也。據各方報告：意大利對此事之態度，尚極冷靜。惟其政府意見，則認軍縮會議，現有全部廢棄必要，同時認希特勒氏之演說，尚未閉鎖解決之門。其意若曰：軍縮問題，可拋開軍縮會議而另關新途徑。其途徑為何？依情理度之，殆即其首相莫索里尼所提倡之四強公約是也。依英倫電訊所傳，似意國今日，確已有此意嚮。此議提出，必為英法兩國所反對。法之言曰：「德既退出國聯與軍縮會議，則法對德平等要求之讓步，如現所提之軍縮公約，及代替凡爾賽和約之四強公約，皆將無效。」英之言曰：「四強公約，原以國聯為基礎，今德既同時退出國聯，則援用四強公約一層，即難實現。」英法兩國之言，一為代表表示，一為輿論主張，不謀而合，至堪注意。質直言之，歐洲局面，昔為英法爭霸，今乃一變而為德對英法之爭霸。此中機運，不難預知：今後繼德日以退出國聯者，自必大有其人。世界果有末日乎？此問題之解答，惟於意大利今後之行動求之耳。

意大利自怪傑莫索里尼秉政後，國基日固，國譽日隆，近已駸駸乎有爭霸歐洲之志。國聯為英法所手造，在莫索里尼支配下之意大利，必不肯俛首相就，終始不渝。德與意無默契，應不至貿然脫退國聯與軍縮會議，此國際前途之所以可危也。美國與英法合作，同時因在德有鉅額投資之故，復與德有不分離之關係，居中斡旋，理有必至。特其效果，殊不能使人無疑。日本得意忘形，對國聯恣情醜詆，東西輝映，奄然舉人類之醜惡劇，暴露無遺！此其影響於東亞與我國前途者，從可知矣。吾人對此，悲觀無益，憂慮亦無益。惟自強自救，益見其不容一刻緩。怒潮襲來，迫在眉睫。豈吾人坐觀成敗時乎？政府國民，其猛醒為。

方吉昨已離開軍隊
所餘殘部正設法遣置中
何應欽昨通電各方報告

【本市消息】方吉殘部由高麗營東竄後，即轉據距順義西南二三里北法信村，大將窪，張家營，東西杜林莊內，總合人數共達一萬四千餘，槍支不過三四千，嗣因各處均受國軍包圍，日軍亦嚴重警告，遂使無法再竄，三日前派王仲孚等來平，接洽投誠。要求担保其安全，停止進攻，及改編部隊等項。此間當局當表示須方吉先行離開軍隊，始有商量餘地，方因復要求如離開軍隊，（一）希望即日派歐亞航空司飛機前往迎接，（二）否則須由平方外交團體及慈善機關派員赴前方護行，或允其帶少數部隊到順義勾留數日，俾得化裝他去。當局以方吉態度，一再猶豫，無非爲延宕敷衍手段，限其儘十六日上午十時，正式表示態度，並一面加派勁旅，星夜開赴楊二營，馮家營，苦柳樹一帶待命。至十六日上午九時十七軍軍長徐庭瑤偕師長關麟徵赴前方視察陣地，十時許，方吉乃再派其軍長米文和，參謀長王昌洲，秘書長胡錫圖等，赴馮家營一百四十二師司令部，謁師長李杏村，表示方吉決即離開軍隊，但有三事要求，（一）須担保方吉離開軍隊後之生命安全，（二）方吉去後部隊改編辦法，（三）追隨方吉人員，須設法予以資遣或安插。同時並謂方吉於離軍前，並願與商總指揮（震）一晤。李當告以商總指揮已由北平啓程，少頃即可到達前方，所要求之三項，可與商軍長面洽。李旋派參議馮鶴鳴參謀長蔣希斌，陪同米文和乘汽車二輛往迎方吉，以便與商會晤。

下午一時許，商震率衛隊十餘名到達馮家營李師師部，當與徐庭瑤，對方吉部隊善後問題及改編辦法，一度談商。少頃，忽接前方電話報告，謂方吉等已乘汽車通過防綫南來。李杏村接電後，即趕往中途迎接。二時三十分，方吉等一行到達馮家營，商震，徐庭瑤聞訊，均迎至門外。方吉與商徐等略事寒暄，即導入李之辦公室內，同來者除李杏村派往迎接之馮鳴鶴，蔣希斌外，並有慈善團體代表劉砥泉，王季亭，英粹夫及衛兵數十人（內有俄籍四人）。方衣灰色中山服、藍布馬褲，四塊瓦帽，吉穿藍布學生服。入室後，其衛隊即留於院外，方吉與商徐敘談一切，李氏爲備午餐。餐畢，商震徐庭瑤，即分別以電話向北平軍分會報告，同時方亦下令，命所部聽候商總指揮改編，並派米文和負責辦理。米奉命後，即將方吉部隊暫行調集東莊，羅各莊，前後沙峪，馬頭莊，黃各莊一帶，聽候處置。方之衛隊，則由徐庭瑤出洋數千元分別遣散。四時許，方吉乘三十二軍所備紅色一號汽車赴津，商並派衛隊一排乘大汽車一輛，隨車護送。行前方向商表示，承保安全，深爲感謝，一切統希費神辦理。商謂我決負責，請兄放心。方繼向徐表示，個人已離開軍隊，請電蔣委員長勿咎既往，並盼代爲解釋一切。車行後，當局本寬大爲懷之旨，未加攔阻，並令沿途駐軍加以保護。據方行前語記者謂本人無才無能，此次沒有出息，對不起國人，對不起自己，將來報國之日方長，現決行休息，望國人勿以個人爲念。到何處尚未決定。所部軍隊已交由商總指揮改編云云。言時態度頗爲不安。吉鴻昌亦謂個人意見，與方相同。今後擬往美國或古巴考察。

方吉行後，商震、徐庭瑤，關麟徵，李杏村等，復一度談商方吉部隊善後辦法。五時許，米文和到馮家營謁商徐協議，同時方之參謀長王昌洲亦召集衛兵講話，謂方總司令已離開軍隊他去，你們願留者由商總指揮改編，不留者去。俟遣散費領到決公平分配云云。至十時許，商徐等先後返平，當往居仁堂謁何，報告經過。並商善後辦法。決定（一）方吉部隊，令徒手過平，調赴保定訓練。（二）每人交槍一枝，或馬一匹者，均給資五元。（三）願在國軍服務者，可聽自便。（四）在保訓練完成後，再發給槍枝。（四）現留前方之殘部給養，暫由第二十五師及一四二師代備。各項辦法決定後，業已夜深十二時，何應欽氏，當即發一通電，向各方報告，原文如下：

【銜略】方振武吉鴻昌二人，稱兵作亂，爲害地方。此次一再竄擾平郊附近，經我國軍嚴密堵擊，勢窮力蹙，不能得逞。今日向我前方部隊表示投誠，方吉二人，業已離隊他去，所餘殘部，刻正設法遣置中。知注特聞。何應欽。銑亥。行秘。 1

有吉提前北上

【上海十六日下午十時•本報專電】有吉決提前於十七日夜入京北上。杉村十七日可到滬，有吉仍擬與杉村晤面，到京後再晤李擇一，乃赴平。 2

意飛行家
中國聘爲航空顧問

【羅馬十六日中央社路透電】意國著名飛行家波納地少校 Bernardi，被任爲中國政府航空顧問，最近即將飛華。

汪昨返京
談赴廬任務
仍是磋商財政問題
◇……蔣已飛返南昌

【南京十六日下午六時本報專電】汪兆銘偕曾仲鳴，唐有壬，十六日上午十一時二十分乘永綏艦返京。會談：十四日下午一時抵潯，即轉廬晤蔣。十五日由陳紹寬派周惠章飛潯，命永綏艦備乘坐。汪蔣十四日晚晤談至深夜，對中央財政，有重要磋商。蔣與汪分別後即於十五日飛返南昌。汪談：自發行一萬萬元關稅庫券後，中央財政因剿匪及災賑等項臨時支出，超過預算，宋苦心籌劃困難仍多，尤以華北戰區善後費，及華北每月軍費，稅收既不足相抵，開源又難見速效，此行綱要雖已商定，但尚待與宋斟酌，蔣因主持剿匪，暫不回京，現正進行收復匪區之善後，勸導良民士紳，各返鄉因整頓匪區，須從政治着手。豫鄂贛三省剿匪年底可告一段落。汪對中日新途徑，記者屢請發表簡單意見，汪謂大勢諸位看得甚清楚，余以地位關係，未便表示，蔣公使訪日當局，無特殊任務，殷同等奔走，係代表黃郛與各方接洽。 1

棉業統制會
昨在滬成立
宋子文致詞陳光甫演說
接開首次常務會議

【上海十六日下午十一時本報專電】經委會棉業統制委員會，十六日晨十時，在九江路大陸大樓六樓會所舉行成立大會。到宋子文、陳光甫，張公權，榮宗敬，貝淞蓀等十九人。宋主席，行禮如儀後，致訓詞，略謂：今日鄙人代表全國經委會，說幾句話。中央深知現在世界的紛爭，不出乎經濟問題，中國今日的衰弱，也是經濟問題，政府因此，成立經委會，預定設置各種統制委員會，要用國家力量，幫助各種重要實業，向前進取。現所希望於諸君者，一方面要儘量檢視過去的錯誤，一方面要趕快修築向前的大道。這全部計劃以及支配實施方案，便是棉業統委會的工作。那筆經費，政府可以完全担承，這是中央已有決心的。將來執行方案，如遇阻力，政府也盡力來維持。所以今日第一希望各委員共同努力，做此救國救民工作。第二希望全國紗廠及全國民衆，也一致起來共同工作，爲國家發展經濟的後盾云云。次陳光甫演說，報告該會工作大綱，謂第一，根本工作，先從原料做起，推廣產量，改良出口貨，要從運銷上檢驗上加以組織。第二，製造方面，要辦的事很多，大概工廠設備，工作效率，製品標準，會計制度，勞工問題等，都要聘請專家，分別研究。第三，運銷方面，如滯貨的疏通，市價的穩定，金融的接濟，稅制的改革，都要設法來辦。不過我們的工作，還要請全國人民共同協助，並可預向宋部長聲明者，不是切實有效的方案，我們不向政府提呈，既經提出方案，務請政府核准，同時更希望政府從各方面給予便利和力量云云。大會成立後，接開首次委員會，通告辦事細則，及職員名單，繼舉行首次常務會議。

【南京十六日下午八時•本報專電】國府十六日令，派徐鍾丞爲全國經濟委員會棉業統制委員會委員，此令。 1

陳黃昨就國委職

【南京十六日下午九時•本報專電】新國府委員陳立夫，黃復生，十六日上午九時半，舉行宣誓就職典禮，中央派張繼監誓，張繼，林森，相繼訓詞，末由黃復生答詞，禮成而散。 2

韓復榘到平
出席政整會

【濟南十六日下午一時•本報專電】韓十六日午前十一時十分，專車由濟赴平，張連陞、柴春霖，及隨員多人同行。出席政整會，三五日內返濟，再出巡魯南。

【天津本報電話】韓復榘專車十六日下午七時到津，未下車，七時二十分即開往北平。據談，此來係參加政整會大會，無提案，勾留三五日即返濟。魯省境內匪已斂跡。馮先生到泰安後，精神身體俱佳。

【本市消息】韓復榘昨十六日下午十一時一刻，由津抵平。何應欽代表黃師嶽，黃郛代表何其鞏，及萬福麟等數十人到站歡迎。韓下車與歡迎人員週旋，語記者云，予此來出席政整會全體會議，馮先生在泰安甚好，不問外事，于主席明晚來平云云。旋即出站，赴綏線胡同第三路辦公處休息。

招商局理事
今日抽換
新借款須還匯豐九百萬

【上海十六日下午十時•本報專電】招商局向銀行界借款一千五百萬元事，按諸實際，除去須償還滙豐舊欠九百萬元外，所餘無幾，殊感不敷應用，故如何進行，須待十八日理事會決定。又該局理事會理事，依照組織章程，每年抽換，首屆理事六人抽換六人，定十七日舉行。 2

港各界尊孔
孔誕節停業放假

【香港十六日下午七時•本報專電】港各界尊孔特盛，孔聖會中華聖教會各團體十六日晨假太平戲院，慶祝孔誕。各大公司商店懸旗並休業一天，各學校一律放假，即全港報紙亦多休刊。 2

沙面日人
強擄朴義一
粵市府已提抗議

【香港十六日下午七時•本報專電】十二日晨，有日人數名，均暗携槍彈，乘沙面日領署汽車，馳往東山福音村竹園，强擄朴義一，沿途軍警制止無效。朴爲韓人，已入華籍多年，在粵賣參茸爲生活。

【香港十六日下午八時•本報專電】西南外交專員甘介侯，痛詆日領擅捕華籍鮮人朴義一之行動，市府已向日領提出嚴重抗議。 2

德王殊強項
仍發表宣言
謂決組織自治政府
◇宋哲元在平候晤黃趙◇

【本市消息】據頃由張垣來平者談稱，關於內蒙自治問題，背景大有人在。德王於本月九日，在百靈廟召集會議，到王公六人，貝子貝勒五十餘人，發言只德王一人，附和者甚少，故無何具體結果。惟會務已發出由德王領銜之宣言，大意稱內蒙決組織自治政府，實行高度自治。德王對此事進行，似甚積極。

【張家口十六日電】滂江來人談；德王召集之會議，蒙古王公到者三人，扎薩克等到者三十餘人，某國人二名。當開會時，德王未許某國人列席，宣布開會意義，謂東日西俄之壓迫，日緊一日，籌設內蒙自治，實應時勢之需，以敉危亡，而固國防，並非擾亂國家，反抗中央等語。另有呈文二紙傳觀，德王雖如此宣布，列席王公均未表示意見。

【南京十六日下午八時•本報專電】蒙藏委員會副委員長趙丕廉談：余定二十二日與黃部長同行入蒙，指導自治，並宣慰一切。

【本市消息】察哈爾省政府主席宋哲元，民政廳長秦德純，前日由張垣來平，昨晨九時許，宋秦偕往居仁堂謁軍分會代委員長何應欽，報告兩事（一）內蒙自治情形，（二）察省雜軍編遣情形，至十時許辭出。聞宋氏在平出席政整會全體會議後，將候晤內政部長黃紹雄及趙丕廉，談商內蒙事。秦氏擬料理私事畢，或先返張。

【本市消息】蒙旗宣化使章嘉，因關念蒙旗近況，特派總務處長李壽山，宣傳處長宮書士及職員十餘人，定今日（十七）搭乘平綏車分赴察哈爾綏遠，代表宣慰各盟旗。並選適當地點，籌設宣化使行署。章嘉本人須候黃紹雄趙丕廉等抵平後，即定期首途入蒙。昨午十一時會赴中南海豐澤園訪晤政整會委員長黃郛，對內蒙自治問題，有所談商云。 1

湘粵軍會攻
永新匪巢
黎川南城正苦戰中
南路軍將先攻會昌

【南昌十六日下午八時•本報專電】匪主力由周北犯黎川南城，我軍奮勇迎擊，斃匪極多，仍苦戰中。又粵湘乘朱毛主力向閩，會同王東原將軍擬將贛江西岸之偽八軍挾擊殲滅。李振球陳章向贛，遂以主力向永新進攻，在萬田戰甚烈，匪受重創，取退守勢，回永新老巢。現湘軍正向匪巢進攻。

【香港十六日下午九時•本報專電】陳濟棠定十七日十八日召開總部會議，討論勦匪軍事，贛南政務，及防浪人滋擾等問題。以匪集會昌，全力增援，擬改變計劃，先攻會昌。

【長沙十六日下午十時•本報專電】陶廣李覺兩師集中萍醴，將竄入老關蕭匪，經擊潰，萍醴鐵道電線全復，防務鞏固。飛機轟炸殘匪甚多，匪有南竄模樣。

【重慶十六日下午七時•本報專電】安撫會十七日成立，即赴順慶工作。李璜任宣傳組長。共黨川省委劉恒如，宣覃文，在蓉槍決。渝負責共黨李烈光，十六日亦伏法。

【西安十六日下午九時•本報專電】渭北赤匪王太吉李妙齋等股，佔領耀縣境內險峻之謝家寨爲根據地，擾害渭北各縣已久。十四日晨被孫友仁團以大砲擊破，斬獲無算，軍政當局，正計議辦理匪區善後。

【上海十六日下午十一時•本報專電】楊德昭十六日由京來滬，承認代表陳濟棠參與贛劉匪會。並謂粵財政現正實施新計劃，期能收支適合。予即返京云。

滬絲廠業
請設推銷機關

【上海十六日下午九時•本報專電】絲廠業十六日會商絲價暴跌救濟法，議決請政府提前設推銷機關，並對改良蠶種，應注意我原有優種等。

十九日飛杭
陳文麟◇◇

【上海十六日下午八時•本報專電】江鵠機換裝新馬達竣工，由文麟於十六日午偕潘鼎新試飛，成績甚佳，定十九日飛杭，轉往華南，完成環飛全國壯舉。 2

滬捕盜新紀錄
盜拒捕死傷七人

【上海十六日下午十一時•本報專電】公安局偵緝隊領班劉常瑞等，昨夜帶盜犯陳炳生，會同法捕到夜勤路恒慶里捉盜匪吳耀庭。吳兩手開放盒子砲及手槍，當擊斃西探臭得老華，密探麗和祥，並傷劉得及探陸植祥，偵緝員陳良福等。吳逃。陳炳生由屋頂跳下圖逃，破腦斃命。事後華法警捕，四出查緝，今晨二時始將吳捕獲，亦已受傷。本案計死傷七人，開捕盜新紀錄。 2

戰區保安隊
東開又展期
于學忠定今晚來平

【天津本報電話】于學忠定十七日晚專車赴平，參加十八日平政整會會議。據于談：我保安隊列車，停留蘆台北塘一帶，俟日方有答覆，十八日可東開，即會同民團剿匪。

【天津本報電話】灤東風雲又緊，灤縣長張蓋臣，樂亭縣長關廣譽，爲防範股匪，特派民團三百名，在汀流河鎮增防（汀鎮在灤樂兩縣交界），並僱民夫三千餘名，在鎮北掘防禦工事，計長二十餘里，晝夜實彈守。同時灤縣亦派民團五百餘名西開，以防不測。

華北軍部
昨開始總檢閱
各路均已分別出發

【本市消息】華北各軍總檢閱，各路檢閱委員，昨已分頭出發。平漢線副委員長門炳岳，率隨員於前晚由平赴保定，會同委員長錢大鈞，昨日由保出發。津浦線委員長戢翼翹，昨日二時偕富占魁等，搭北寧車赴廊坊，開始檢閱六十七軍之部隊。平綏線委員長門致中，已於前晚由滬返回北平，定今明即出發，赴察省檢閱二十九軍各部隊。鄭作華亦於昨晚八時搭北寧車赴津，轉往靜海檢閱砲兵第七旅，然後返平，再往良鄉及宣化各地，俟較遠駐軍檢閱畢，再行檢閱駐防近郊南苑西苑之各軍。檢閱期限，原定爲四十五日，現各路均期於一個月內檢閱完畢。檢閱之項目，注重於各軍之教育訓練，紀律，軍械，人馬，衛生等項，每檢畢一軍，即先行作一報告，連同表冊，呈報軍分會，以待彙齊審查。

【天津本報電話】華北軍津浦綫檢閱委員長戢翼翹，十六日上午由平出發，下午二時到廊坊，由富占魁來。當晚或十七日早來津，沿北寧路綫檢閱各部隊，然後

二屆國術國考
定二十日舉行

【南京十六日下午七時•本報專電】第二屆國術國考業定本月二十日假公共體育場舉行。考場佈置均已就緒，全場足容三萬餘人。各地評判委員，自應聘以後，連日陸續到京。國考籌備會爲確定標準起見，特開臨時會議。館長張之江，於十五日晨假勵志社，歡宴評判委員，計到三十餘人。

【上海十六日下午八時•本報專電】第二屆國術國考，滬市應試員朱劍雲等十五人，定十七日由領隊王壯飛率領，赴京應試。 1

魯賑災分會
昨開成立會
三省賑款共百三十萬
首批賑衣製就兩萬套

【濟南十六日下午十時•本報專電】魯賑災分會十六日開成立會，[illegible]

電中央，請續撥賑款。又黃災會辦事處，陳維新爲主任。[illegible]

【上海十六日下午九時•本報專電】黃災濟會災賑組，在滬定製棉衣十萬套，首批兩萬套已製就，十六日運往河北分散。

高考典監各委
昨就職後即入闈
平試卷已彌封寄郵
高友唐等今日北上

【南京十六日下午十二時•本報專電】二屆高考，定[illegible]

至考院，參加紀念週，舉行茶會，正午入闈，由戴親自加鎖封閉，在封閉期內，須與外界斷絕一切交通，各委考試完畢後，始可出闈。惟徐讀吳大鈞，均因政務繁忙，暫緩入闈，戴暨王用賓亦於十六日登報聲明，自即日起拒絕見客。

【南京十六日下午九時•本報專電】高等考試華北考區，在北平法學院第一院址舉行。王用賓談：考卷已彌封寄平，監試委員田炯錦，高友唐十七日北上。 1

英美烟廠
工人復工被拒

【上海十六日下午十一時•本報專電】英美烟廠工人，十六日被資方拒絕復工，十七日開會商應付。電力職員多數復工，社會局調解，工人仍堅持中。

赴贛謁蔣
張開璉余籍傳

【漢口十六日下午九時•本報專電】湘財廳長張開璉，建廳長余籍傳，銜何健命赴贛謁蔣，報告一切。張等十六日到漢，當晚乘江輪東行。何成濬因病，改派陳光組赴贛謁蔣。聞陳定十七日乘輪東下。 2

僞國騎兵
開抵古北口
傳係護運牛羊進口

【本市消息】古北口來人談：本月十五日，偽國騎兵五六十名，均着黃色軍衣，皮帽，突由豐寧縣北抵古北口。該部偽軍，係爲保護運送大批牛羊進口。真相若何，尚不明悉。 2

軍縮總委會昨開會
討論對德覆牒
主幹部會建議延會十日
傳麥克唐納將出面調停

【日內瓦十六日中央社路透電】軍縮會主幹部今日下午三時集議，核准昨晚小組委員會擬定之議事程序。總委員會將於下午四時開會，討論韓德森莊嚴堅決駁覆德國責難軍備強大國家不願裁軍之來文。衆信總委員會將決定短期休會。

【日內瓦十六日中央社路透電】軍縮會議主幹部今日午後開會後，決定申請將主幹部延會至二十五日，總委員會延會至二十六日。

【日內瓦十六日中央社路透電】軍縮會主席韓德森，今日接受各和平團體決議案時，發表坦白演說。謂某一政府，苟對全世界矢誠之集合的和平制度加以侮慢，自不能信其對和平事業仍能保持忠實。今日情勢之嚴重，為軍縮會議誕生以來所未有。德既退出，吾人應自問在日內瓦將試作何事。今日各國之大修武備，係恐懼使然，設長此不已，則終必破壞全世界之和平。韓氏結論謂，軍縮公約之需要，今日更為迫切云。

【倫敦十六日中央社路透電】此間負責方面今日稱：外傳列強對德退出國聯，及軍縮會，已定有對策，如佔據萊茵河左岸，及魯爾區等，全無根據。蓋列強為施行凡爾賽和約關於軍備之規定，即欲有所舉動，此時亦尚難預測其步驟。德政府亦深知此意，否則，恐未敢突然退出。蓋此舉如竟引起列強之佔據德國國土，則希特勒必將傾覆無疑。消息靈通方面，信德國此次行動，係由於國內形勢使然。數月來德國上下，因希特勒政府未能滿足最高期望，頗多失望；而國會縱火案之未足為希政府良好宣傳資料，亦係此次行動之一助云。

【日內瓦十五日合衆社電】德國猝然退出國聯與軍縮會後，英法意美四國代表今日在此間集會，討論國際事務之危機。因軍縮會總委員會定明日召集，故此項四國代表之會議一般認為極為重要。今日四國代表會議結果，決定於明日之總委員會建議軍縮會延期一週，以便會商軍縮會將來之工作。對德外長牛瑞司氏通告之答覆，將由四國代表提出明日之總委員會。據聞：軍縮會主席韓德森氏將贊成所擬對牛氏之覆牒。此間官方宣稱：韓德森氏將向軍縮會建議，致牛氏之覆牒中應用堅決向誠懇之措辭，以否認牛氏來書所指摘各點。一般深信：四國代表同意之程序，留有德國苟願意重加考慮之機會。據聞：答覆牛氏之原草已有變更，按原草措辭較為強硬，但因美國代表從中斡旋，結果措辭轉為和緩。同時由各方面探得：德國并無請求歸返軍縮會，會方亦無予德方以讓步，以誘其歸來之意。今日此間許多獨立觀察者宣稱：德國之採決然態度，已博得彼等之尊敬，其他觀察者公然認為惡劣陰謀所激怒，此項陰謀係所以阻撓德方欲脫離凡爾賽條約羈軛之一切努力。昨日德總理希特勒氏之演說說明德國之態度，結果已獲得良好之反響。一般深信：德國之行動，至少將澄清空氣，並終止不能獲得協定之軍縮的冗長談判。

【華盛頓十五日中央社路透電】美政府人員對於主張軍縮總委員會延會之決議，表示同意，但堅決反對最後休會。國務院今日聲稱：美代表道威斯有權贊助總委會延會之提議，無須商諸華盛頓云。美官場意見，以為德至少暫時未能復加入軍縮會議，大會宜設法保全，以免瓦解，致引起國際軍備大競爭。

【華盛頓十六日中央社路透電】國務院今日訓令在日內瓦之軍縮代表道威斯，仍應進行非正式談判，俾促成和平協定。蓋以未來之軍縮努力，於美國有重大關係也。

【倫敦十五日新聯社電】德國退出國聯及軍縮會議，致歐洲政局，極形緊張，一部早已有要請英首相麥克唐納出馬調停之聲浪。麥首相十五日夕刻自別邸歸京，即與鮑爾溫協議甚久，更與在日內瓦之西門外相，用電話接洽善後策。

軍縮如失敗
美即行軍擴

【華盛頓十五日中央社哈瓦斯電】白宮與國務院對歐洲時局，仍持緘默態度。羅斯福對軍縮會議，雖極願從事挽救，但云此際不欲美牽入漩渦。並已訓令道威斯與英法意三國代表，非正式進行談判，以便採取共同行動，以挽救和平。至以國聯與軍縮會議比較觀之，則美關心前者，遠不如關心後者之甚，緣此間視軍縮問題，為與美有生存上之利害關係故也。陸軍部現正準備俟各方對於軍縮之努力，認為完全失敗時，即提出一萬萬一千萬美元之軍備計畫，其中四千萬用於製造飛機，餘則用為製造裝甲摩托車，並為軍隊機械化之用。

法態度未決
正在考慮中

【巴黎十五日中央社哈瓦斯電】官場對于德退出軍縮會議及國聯所釀成之時局，絕不發表意見。法對此事態度如何，大約尚未決定，蓋此事與其結果，均極嚴重，必須慎重考慮也。此外巴黎方面，深知日內瓦方面軍縮會主席韓德森與英美法意四國代表正在舉行重要談話，其結果如何，將與各關係國所將採取之態度有重大影響，因此，巴黎方面以為應以慎重態度處之。一般人並以為現在時局已十分明顯，政府對於此事，決不輕於決定。法政府之眞正意向如何，雖不得而知，然據國會議員大多數派意見，軍縮工作仍當繼續進行。渠等以為軍縮會議關係所有國家，且其中有若干國家，如奧地利，匈牙利及保加利亞等，其軍備受和平條約之限制，與德國等。此等國家或希望訂立一般軍縮公約，俾渠等得恢復常態，然此等公約，必有世界普遍實行之性質，始能生效。國會中擁護政府之大多數黨，以為關于軍縮問題之談判，其進行之法，務令非國聯會員且未簽訂範圍較狹之條約之國家，如美俄及日等，對於軍縮亦得繼續參加。果能如此，則軍縮公約或可簽訂，之後，仍聽令德追加，俟德簽字之後，即可生效云。

日本外務省
昨發表聲明

【東京十六日新聯社電】外務省十六日因接到駐德永井大使報告德政府退出國聯及軍縮會議之公電，此次關於帝國政府之態度，聲明如下：「德國之脫退國聯及軍縮會議，當予日內瓦集合之國聯及軍縮會議代表諸國不少驚愕，顧於最近之歐洲諸國關係，以德國或將出於何等決定的行動，早在一部人士預料之中。而在日本，因日本對外根本政策，已經本年三月煥發之勅詔，昭示其南針，亦只有實行遵守其後政府及內田，廣田外相迭次聲明之方針耳。我國之態度，固不因歐洲之爭執而受何等根本的變更。國聯前因日本之退出，而受相當打擊，今則制歐洲死命之德國，自國聯及軍縮會議退出一事，不得不謂之大打擊也。然日本之對於國聯及軍縮會議之態度，直接並不見有何等應行變更之理由。以故現在日本之態度，先在注視開展，而嚴重監視其推移。若夫如歐洲一部新聞紙所傳之所謂日德國係，事前已有何等諒解之說，則並無否認之價值，茲特指摘焉。」

匈政府集議
對時局態度

【匈京十六日中央社哈瓦斯電】官方宣稱：政府因德退出國聯與軍縮會，已舉行會議，以期決定對時局所採取態度云。至匈國態度何似，官方未說明。一般以為匈不致退出國聯與軍縮，官場現正慎重將事，待時局演進。

德人民一致
擁護希特勒
與登堡總統有退休說
◇……總統制將廢除？

【柏林十五日中央社路透電】德現以極端鎮靜態度付時局，絕未有任何示威行動。德不受公允待遇視同二等國家之說，久由報紙與無綫電灌入於普通德人之心中，故德人確信以希特勒強有力人物，定可恢復德為強國。希氏現已接有電報盈千累萬，皆允予以贊助，至死方休。各處皆未言及重置軍備。就表面觀之，德政府不欲破壞現有條約，但將注視其舉動及於世界各國，尤其是法之影響，然後再決定進行步驟。

【柏林十五日合衆社電】德宣傳部長高畢氏今日在科不林士附近之與曼立克山演說，聲稱：自一九二三年以來，德已拋棄一切戰爭意思，以求軍縮危機之解決。畢氏稱：德國退出日內瓦軍縮會議之唯一理由，係不甘以二等國自處。苟被准予處一與其國家榮譽相適合之地位，則德願盡其全力以共保歐洲和平。」今日此間報紙，贊同希特勒氏退出國聯及軍縮會議，並在下月普選中訴諸全國人民之大胆行動。據今日宣告，與普選同時將舉行一全民投票，以決定德國人民是否贊同解散各邦議會，而將全德統一於一個國會之下。

【巴黎十五日中央社路透電】德之退出國聯與軍縮，已使達拉迪政府為之動搖。反對黨現方準備攻擊政府溫和外交政策之失敗，並將舉政府不顧內國人民嚴厲之反對而允續減軍備為證。

【柏林十六日中央社路透電】十一月十二日之德國選舉，殆有廢除總統制之意義。現有種種現象，足徵與登堡總統，因國人對希特勒政策既翕然贊同，渠將決意退休故鄉，以讓希氏統治。又傳與登堡極願辭職，以政權還諸前德皇。前德皇擬最近赴紐迪克訪問與登堡，與此有關。政界對此，雖竊竊私議，但確否不無疑問，國社黨方面，對廢制亦甚熱心，至與登堡辭職後，廢除總統，即以總理為德國元首之問題，國社黨要人現正在討論中云。

新渡戶逝世
客死美洲　享年七二

【維多利亞十六日電通社電】在當地臥病中之新渡戶稻造博士，已於昨早八時在當地逝世，享年七十二歲。

暹羅海軍
加入革命軍

一說革命軍已崩潰

【檳榔嶼十六日中央社路透電】客自盤谷來者謂：暹羅海軍已加入革命軍，奪獲兵工廠。察布利河之北察布利重要兵站，聞已為革命軍所佔領。

【星加坡十六日中央社路透電】此間暹總領事談：頃接盤谷來電：暹邏政府之軍隊，現時進展頗速，叛徒因缺乏給養，已全部崩潰。波伐拉里親王，已乘飛機逃走。原波伐拉里親王為暹王之戚，曾任國防部長之職。

莫托洛夫承認
俄東境緊張
日陸軍省揭發俄軍實力
指為大有威脅日本情勢

【莫斯科十五日合衆社電】雖顯然認日本或德國為蘇俄之可能的敵人，而俄方仍願繼續軍縮之工作。蘇聯人民委員會主席莫洛托夫，今日致電現在日內瓦之英代表西爾氏，重申蘇俄對軍縮之一切純正的努力，決心合作。但莫氏亦認清蘇俄東境之情勢，彼宣稱：「吾人準備與純正的軍縮努力合作，雖然事實上蘇俄各鄰國非均曾守和平政策者。」此間官員今日對「上華盛頓方面美官方於接到日俄形勢緊張之消息後，表示深信：苟日俄戰爭能在數週內免避發生，則兩國之戰事爆發機會，行將減少，因該時西伯利亞與滿洲均入冬季」一事，拒絕加以批評。

【東京十六日中央社路透電】日陸軍省頃發表蘇俄在遠東之軍備之力量，指為大有威脅日本之勢。據稱：蘇俄在平時之軍備，有機械精良，供給充足之軍隊一百二十九萬人，共組成步兵七十五師，騎兵十三師，附以飛機二千五百架，坦克車一千五百輛，鐵甲車無數，並化學隊一大隊。因近數年來蘇俄重工業中發達，故軍備之質量與數量，均較帝俄時為精良。在遠東方面，蘇俄之軍備更形增加，目前貝加爾湖之東，駐有大軍十師，坦克車三百輛，並大型轟炸飛機，他式飛機數百架。設日俄兩國一旦宣戰，則此項飛機，可立即飛往東京，施行轟炸云云。關於俄方在遠東方面之軍備，據日報載稱：在海參崴雙城子及烏蘇里江「滿洲國」東邊境一帶，駐有蘇俄步兵四師，騎兵一旅，滿北之伯力海蘭泡之間，駐有步兵三師。餘軍及騎兵一師，則駐於外貝加爾境，聞各師中約有坦克車三百輛，飛機三百五十架，其中有大型轟炸機四十架，分駐於距日本最近之海參崴及雙城子。又傳：海參崴現有蘇俄最新式之潛水艇六艘，從事秘密活動。此外又有六艘在裝置中。日陸軍省對於蘇俄之化學隊更為注意，蓋若干人以為若日俄一旦開戰，俄國以西伯利亞方面交通不便，必須致力於化學戰爭及空中戰爭，以求勝利，故設一旦日俄發生戰事，化學戰爭及空氣方面或將有驚人事發展．因日俄雙方於此均有意外之進步也。至於日陸軍省之聲明，似僅對國內而發，企圖減少反對預算案之勢力，同時亦可表示日方對於蘇俄軍事之發展，深感不安。現日方確曾獲得美國之友誼及諒解，因日方深恐若美國承認蘇俄，則蘇俄之地位將更形鞏固也。

【勘察加十五日塔斯社電】最近建成之海參崴至庫頁島，再至勘察加之航空線，巳圓滿完成第一次飛航，此綫全長四千六百七十公里。

湯劉投誠
當局考量中

【本市消息】湯玉麟代表吳嘉賓，劉桂堂代表田剛毅等，隨宋哲元抵平後，昨日已開始向當局接洽投誠，田等表示並未與方吉聯合。當局俟見後、巳有允意，現在考量收編辦法。劉桂堂部，現每月仍由宋哲元部支領一團給養及現款五千元，駐赤城一帶，無移動模樣。惟劉時派代表，分赴各方接洽，幷有代表與日偽勾接，用意不明。

塞上盛況
綏遠產馬比賽
＝自開幕至閉幕＝
◇……跑馬第一馬命名綏驪
走馬第一馬命名塞雲……◇

【綏遠特約通訊】綏遠省政府所舉辦之產馬比賽會，第二屆大會，於雙十節日開幕。本屆參加之蒙民馬匹，較去年為多，計五百餘匹，經審查及格者二百二十五匹。分跑馬走馬兩種決賽。大會會期定為三日，觀衆每日均及二萬餘人，至決賽之日，更為擁擠，在四萬人左右，洵為空前之盛況。茲將該會緣起，及比賽結果·開會情形，分誌於下：

綏遠地處西陲，土地澆瘠，而蒙旗各地，漭草平沙，宜於牧畜，為天然產馬之區，但以無人提倡，不知改良，致馬種日劣，馬量益衰，在元明清以馬市著名之綏遠，今竟產馬無聞，是亦大可悲痛之事也。去年省府主席傅作義，視此情形，遂有產馬比賽會之提議，並決定每年舉行，由建設廳主持其事。去年十一月十二日，舉行第一屆產馬比賽會，當時係初次舉行，各地蒙民，不知政府之用意，及產馬比賽之意義，故參加者無多。後比賽結果，優勝者既獲重獎，而馬匹又復玉還（蓋當時蒙民，以為將馬報名比賽，必為政府扣留，故多裹足不前）遂恍然悔悟，知報馬比賽，乃有得獎之機會也。

第二屆產馬比賽會，定本年雙十節舉行，會期三日，十二日決賽發獎並閉幕。事先由建設廳籌備佈置，在新建賽馬場舉行。場址在新舊城間馬路迤南，龍泉公園迤東，地廣可四百餘畝，為牆圓形，四周野田榮畦，間植楊柳，葉黃花謝，滿呈秋態，似告訴吾人秋之將至也。入場路口，紮搭彩牌，橫懸粉紅布匾額一長方，上書綏遠第二屆產馬比賽會字樣。大會辦公廳，在場之正面，迤東為第一看台，獎品台，第二看台，評判台。預賽馬匹，均於此入口，再東為跑馬終點，走馬終點，跑馬起點。外栽木椿，中為跑馬道，內為溜馬處，司令台，職員休息室均在其中，中央有會旗高懸其上，此為跑馬場之大略情形。

大會開幕第一日，上午十時舉行開幕禮，計到省府主席傅作義，大會委員長馮驥，總指揮曾延毅（原為石華嚴，因石奉閻錫山命赴百靈廟謁班禪，詢內蒙自治事，故改派曾。）及各界來賓、各機關團體代表等百餘人、平綏路局長沈昌，亦參加。是日天氣清和，觀衆二萬餘人，開會如儀後，由馮驥報告，致開會詞，繼由傅作義致訓詞，次各界來賓演說。開會畢，即由傅乘騎於高大之黑色洋馬，導乘入場，依次繞場遊行一週，即開始比賽。跑馬分三十六組，每組五匹，及格者七十三匹。走馬計分八組，及格者共二十三匹。其中乘馬技能，頗多傑出，較去年之第一屆大有增色。而此屆參加馬匹，亦較上屆為多，惟所參加之各馬匹，多為西蒙人民所有，而東蒙馬匹，則因某種問題，未能參加，實為遺憾云。

第二日，十一日為各組複賽之日，第一比賽馬匹，經預賽結果，及格者七十三匹．編配為十五組，走馬二十三匹，編配為十組。跑馬賽程為三華里，走馬賽程為一華里。上午十時開幕，大會委員長馮曦，及總指揮曾延毅，各委員等，於上午十時蒞場主持、並召集參與複賽騎師，及各馬店人員訓話，十時十五分舉行複賽，來賓及觀衆，仍極擁擠，跑馬複賽結果，取錄四十五匹，走馬取錄十六匹，午十二時散會。

第三日，今日（十二）為決賽之日，觀衆更形擁擠．外人參加者亦多，全場觀衆計有四萬餘人，幾為萬人空巷。下午一時起，舉行第三次複賽。在跑馬複賽時，有公醫院施大夫（法國），加入最後一組表演，詎意終點檢查，名落孫山，因距第四名，猶有三十米之遙也。複賽完畢、即舉行最後名次決賽，跑馬走馬各分一組，每組十名，結果跑馬第一包頭王潤，馬為烏審旗產，第二名包頭陳傑。走馬第一歸綏潤得喜，第二名包頭王振武。跑走各馬第一名運出後，大會舉行命名禮，由馮委員長贈彩，跑馬第一名賜命綏驥，走馬第一命塞雲。成績跑馬二分三十四秒二分之一，走馬一分十四秒，得中馬匹，於觀衆掌聲雷動中，各至講台前，依次排列，聽候發獎。跑馬第一，由大會給獎現洋五百元，二馬現洋「五十元，三馬一百元，走馬第一三百元，第二．百元，第三五十元。計得獎馬，跑馬四十四匹，走馬十四匹云。

大會閉幕。跑馬走馬各項決賽既畢，即舉行閉幕儀式，到大會委員長馮驥，總指揮曾延毅，委員于純齋等，省府傅主席，北平軍分會何應欽代表高卓然，孫殿英代表馬驥材，各廳廳長·及各機關團體代表等百餘人，首由馮委員長報告，次由傅主席致閉幕詞云。（川）

要聞簡報

◇張羣十六日乘德和輪離滬返漢，十七日午可到。（漢口專電）

◇陳濟棠昨午親至市府訪劉紀文，磋商今後外交方針。（香港專電）

政府籌辦
中國飛機工廠
與德容克廠合資經營
資本預定三百萬元

【上海十六日下午九時本報專電】當局因我國飛機均向外洋定購，利權外溢，現擬與德容克飛機廠，合資創辦中國飛機第一工廠，資本預定三百萬元。行政院特派專員來滬與德公使商定合同。俟雙方政府批准，即開始擇地興辦。

戰區農賑
有待於公債
正促立法院通過條例
急賑已放三十餘萬

【本市消息】戰區救濟委員會急賑組，由冀民政廳協助派員分赴各縣施放後，[illegible]

【本市消息】華北戰區救濟委員會調查農賑組員，於月初派員赴豐潤遵化等縣後，即分赴各村，從事調查，並組織互助社。旬日內豐潤之猥兒峪塘溝村，十餘村，及遵化之大寨村，十家口等十餘村，均已紛紛成立互助社。聞該組即將派員携款前往貸放。惟農賑賑款，會指定河北省以盧鹽附征之農田水利基金為担保之庫券四百萬，該項條例，迄今仍未經立法院通過。現各縣互助社所擬貸款，乃暫以救委會撥付該組之準備金八萬應用。若各地互助社組成後，則絕非區區之款所能應付，故該組主任章元善，昨日特請救委會電促立法院通過該項庫券條例，俾戰區災黎得早受實惠。並將呈請黃委員長，於庫券條例通過前，先設法籌款若干，以濟燃眉。又此次農賑地點，多在山地，田中水井缺少，不但灌溉無水，即平時飲料亦感困難。若以人工方法，開鑿一井，需洋四百餘元，故每為農民財力所不及，今該組擬派專員，赴戰區指導，以機器開鑿。

◇曾仲鳴李世甲，周象賢，林我將，十六日夜十一時由京去滬。（南京專電）

◇英使藍博森，十六日飛平。德使陶德曼夫婦，十六日晚回平。（南京專電）

◇徐永昌離幷赴平，參加政整會。（太原專電）

◇陳儀十六日下午五時由平來津，住特別區北寧路局官舍，在津小住即南下。（天津電話）

◇李石曾北來出席政整會全體會，前晚乘津浦車由京到津，昨晨十時十五分搭北寧車抵平（本市消息）

◇孫科十六日參觀鐵路貨展會，訂購國產品頗多，臨行題贈「民生是賴」四字。（南京專電）

◇民廳長朱懷冰十六日晨赴南昌新建兩縣視察，旋即返廳。（南昌專電）

◇波蘭公使魏登濤昨日上午十時赴居仁堂拜會軍分會代委員長何應欽，談話約十分鐘，即行辭去。（本市消息）

◇十六日晨葛敬恩由京過濟赴平。（濟南專電）

◇張鈞於十六日晚自洛陽乘專車到鄭，即轉平漢路赴許昌防次（鄭州專電）

◇鄂財廳長賈士毅，及郭外峰於十六日晚乘長興輪赴潯轉南昌參加蔣召集之八省糧食會議（漢口專電）

◇省府定十七日召各界舉行歡迎孫桐崗大會。（太原專電）

◇會以鼎前奉命乘通濟艦弋巡華北沿海，十五日晨返滬，十六日仍乘原艦赴京復命。（上海專電）

◇冀教廳長陳賓泉，代于學忠赴京公畢，十六日晚過徐返津。張葦村由京過徐返濟。（徐州專電）

◇教廳長程時燧十六日夜往外縣視察教育。（南昌專電）

◇中央視察員于錫來，十六日午往豐城新淦視察黨務，省執委劉家樹，監委熊在渭陪往。（南昌專電）

◇徐埠北關杏花開放，氣候變遷。（徐州專電）

◇豫鄂皖三省總部，嚴禁在南京，鎮江，上海，杭州，徐州，浦口，洛陽，天津，北平，開封，鄭州，漢口等軍要城市招兵，現已通令所屬知照。（漢口專電）

北晨藝圃

歡迎投稿　轉載禁止

舊聞隨筆（一二二）

姚永樸

方望溪侍郎

方侍郎在朝，遇事不憚苦口爲秉政者言之。有一巨公語人曰：「方靈皋（侍郎字）文行皆不易及，惟好强聒，常使人厭。」先大父按察公論其事，以人非有熱心，必不强聒，惟强聒，乃靈皋之所以爲靈皋也。

方侍郎官至卿貳，而囊無餘貲，晚年嘗與人書，言欲積三百金，以竟未了事，恐衰病之軀，不易償所願，其淸況可想矣。

方侍郎嘗於臥榻前懸聯語以自警曰：「稍存夜氣，略似人形。」

方侍郎點勘諸書，間有用藍筆者，考其時，蓋國恤也。

方侍郎持身嚴密，顧嘗語人曰：「吾少好文而不好學，故終老無成。顏子不遷怒不貳過，而孔子許爲好學，使吾能以好文者好學，雖愚且頑，概乎必爲聞矣。」6

珍珠奇案（七）

（原名Yellow Munro）

Gerard Fairlie著　王賡堯譯

二

當我緩緩醒來，聽得笨重的叩門聲音，那時陽光已射入房內。我高聲喊道，「那位？請進來！」店主人應聲而入，手捧木盤，上置牛乳一杯。他面色光潤，大概是晨間清朗，使他加倍快活的緣故。「早安，先生。我希望您昨夜睡得很好，」我也因爲最後睡得不錯，微笑着，在床上坐起來，大聲答道，「我覺着舒服極了。」他也隨着大笑，表示同情。他有時於星期六下午到南安普敦，看足球比賽，這就是他的長途旅行，至於遠遊歸國後第一清晨的愉快滋味，他如何領略過呢？不過因客人之喜歡，跟着凑趣兒罷了。「現在七點半，再過半點鐘早飯就豫備好了。」他最後說。

當他走出帶上房門的時候，我立刻由床間躍起，跑到窗前。往外一瞧，深以未直赴倫敦爲幸。天光明媚，野景可愛異常，百鳥偕鳴，直疑是特開音樂會歡迎我這遠遊歸客。用力狂吸和暖的空氣，這種尋常不可多得的舒適，使我手舞足蹈起來。狂喜之餘，向路的那面瞧了一眼。

這一瞧，我的精神立刻發生了變化。一看那屋，就覺着不祥似的，爲甚麼要如此想，我也莫明其妙。屋宇是新的，磚瓦整齊可愛，油漆潔白，在太陽地兒裡發光。但我這不自然的一瞥，追着我回憶到昨夜活動的閃光，和那隨後發出來的鈍重聲音。這種不快，不久便消散了。在夜氣未消萬籟俱寂的昧爽時候，這驚擾最能作祟，像這樣晴明的早晨，牠就無可施其魔力了。我將昨夜所得的經驗，由心裡驅出，可是店主人對那教授固執偏見的緣故，我纔恍然大悟了。

我忙去修面，然後沐浴穿衣。鐘鳴八下，下至餐室。

再過半點鐘，便辭了店主人，由原路回南安普敦而去。

從南安普敦搭頭次火車赴倫敦，午飯時到了我們的俱樂部。侍役張臂歡迎我，和認識的幾個會員，也彼此道了寒暄。收了幾封信件，我二年前臨行的時候，並未留甚麼途中各處住址，所以二年內所收到的信件，只此而已。略看了看封面，一齊塞入衣袋內，等着飯後拆開細讀。

供給完了肉體需要之後，我走到客廳的肅靜地方，喝着杯濃濃的咖啡，由衣袋內掏出那些信件，開始讀了起來。

我讀時完全採用處理事務的方法。先瀏覽封面，其通知傳告一類的信件，連封都不拆，整個兒的扔在字簍裡。最後剩三封信，兩封是打字的，其餘一封，是個不識筆跡的親筆函件。我決定先讀那打字的兩封。

第一封是一位高爾斯泰先生寄來的，他富於思想，他把人在社會上，因交通警維和疫癘流行，所感受的各種危險，長篇大論的寫了一套。並提出我所容易遇着的危險，概論一番，有的眞足致命，有的無關重輕。很懇切的說，他關心我的幸福，不願我走到任何不安的途境。我想他從前必曾充童子軍，所以纔好用「豫備！」這句話。最後說，如果我肯將我的年齡告訴他，並附以醫士證明，所費無多，便可於我所能遇着的危險，完全有了担保。我決定置之不理，更無心告訴他我年齡幾何。6

經史百家刊誤（四）

馬定

舊唐書房喬字玄齡，新書玄齡字喬，歐陽公集古錄中有玄齡墓碑，亦云字喬，按隋人多以字爲名，玄齡實本名喬，後來即以字行，却以名爲字也。竇苹唐書音訓云：「唐十八學士圖贊，皆當時墨跡，房玄齡字喬年。」苹嘗見圖贊，必不妄也。豈以單稱不類表德，遂添一年字耶？宰相世系表又以玄齡字喬松，未知何據？玄齡一代之顯人，而名字紛錯如此，殊可怪！而唐史表傳自相牴牾，尤可怪也。6

秦魯遊記（一三）

海城陳介卿

毛女爲秦始皇宮女，因殉葬而逃，隱於此洞，洞與山下隔絕，皆不之見，若在北峰上，或可望之，洞東向，口寬有三丈，內僅二丈、深不過[illegible]，愈上愈狹，建板閣二層，上層奉毛女像，左右侍女四，有抱樸守貞木額，有鐘，有鐃鈸，皆是明鑄，毫無毛女遺迹，因在壁間題名，並在洞口北壁，題鐫毛女洞三字，趙老道云，此洞其師趙道士，曾獨居六十年，因被盜始不敢住，又因路險，鐵鏁盡矢，向無遊人敢至此者，其師現年百四歲，余曾託其尋鑰，見其精神矍鑠，鬚髮未盡全白，如六七十歲然，僅耳聾，無他病、日在山上，採藥，採薪，耕田，余欲爲之照像，乃拒之曰，出家人不欲示相於人，實有道之老修行也，在洞盤桓四小時，始歸，下山更難，僕尤胆小，乃分其神，皷其氣，發令遊衆，聯珠而下，自然減少懼意，本欲探古丈夫洞，乃以恐歸時太晚，故未能往，到青柯坪，已下午四時，旋登北斗坪，坪在青柯西五里，在昔華嶽無路可登，登華者，皆朝北斗，而望三峰，即至今日，登華雖有路，而入山之道，祗北面一徑可通，他不能入，即華陽朝山者，亦須繞至華陰，始能入，所謂華嶽削成四方者，若不懸路置繩，非飛不能上，故古昔北斗坪最繁盛，今則無人到矣，旣達其坪，先入總天一門石坊，次入天階石門，由門內南上，削壁下爲玉皇洞，上鐫朝北斗三大字，下此西行，即紫微洞，洞較他洞爲寬大，由此南行，穿蓁莽中，造極巔，坪有五峰，曰獅子峯，曰北斗峯，曰毛女峯，曰白羊峯，曰拜斗峯，此坪峰之高，雖不及三峯，而三峰皆在目，視北峰則兒輩矣，題名於北斗峰石上而下。6

朱门酒肉（二三）

慎言著

四　綺夢

想着，閉上眼睛想要再睡一會，兀自清醒，怎麼樣也睡不着。聽着鳥聲啾唧，窗上已見一些日影。克思克承也都起來了，自己只好也披衣下床，看着兩個孩子吃過早點，挾着書包，上學校去了。自己也疾忙盥漱，在亡室肖像前，焚了一炷香，望着她削瘦的臉龐，不由微微嘆一口氣，見時候已是不早，也就帶着一隻大皮包，赶到育智學校。今天精神，雖是很疲乏的，但看講室內許多學生，仰着頭，都望着他，靜聽他講授。只好打起書本，開了口，似留聲機般滔滔不斷的說了又說，把應說應講的，徹頭徹底，都說完了，才行下課。在休息室覺得今天太累，爲了職務關係，不願缺席，鐘點一到，又勉强再上一堂，到回家時已是神疲力竭，連午飯都不愛吃，只想閉上眼睛，睡一會。心裡甚是後悔，平日起居，很有紀律，爲了昨晚一遲睡，弄得今天頭昏腦亂，一點精神都沒有。草草吃了幾口飯，便躺到床上，因爲心裡一靜，倒頭一睡倒睡得很甜蜜，一直五點鐘才醒過來，精神已完全恢復。正要埋頭工作，之麟又來了，邀他再去箭廠胡同。炳光忙說道：「我不去了！我昨天熬了半夜沒睡，弄得今天一天精神，難過！」之麟道：「今天不能不去，昨晚李二小姐不是親口訂你，務要必到嗎？」炳光道：「她雖然這麼說，我不過是隨口應酬，我不去，也沒關係。」之麟道：「不！李二小姐是很誠心請你的，她昨天回去，打聽你的住址，在什麼學校教書，家裡有沒有電話，我都一一告訴她。我臨走的時候，她再三叮囑，今晚務必和你一塊同去，並且須早一點去。」炳光道：「這種場面，我實在走不慣。」6

內務府匠作攷（一六）

鶴鴻

（十六）「換供」，薰畢之鼻烟入庫時，庫掌即按入庫之數量品名繕說帖，（烟單子）呈堂註冊，每隔二日，於晨間遣露房執事太監進烟於宮殿監辦事處，（敬事房）上三桶之雙薰鼻烟，交內廷太監貯於御用之烟壺中，其下三桶之半薰鼻烟，則留於宮殿監烟房，以備賞賜王公大臣用。其御用烟所用烟壺中原有之殘煙，及宮殿監原存之下三桶烟，因隔二日一夜之久，香氣已失散，乃復貯於送供之瓶內，仍由進烟太監繳還露房，再另薰之，是名曰「換供」。（十七）「回瓶」，回瓶又曰「回籠」，即由內廷繳還露房之殘烟，復薰製之謂也。此等薰烟，第一次回瓶者，薰畢仍爲御用，第二次回瓶，則撥入下三桶內，以賞王公，第三次回瓶之烟，名曰「酵烟」，因日久烟質已乾酵，則由露房發送於與露房有關係之各鼻烟肆，此等三次回籠烟，雖名之爲腐酵之物，其實皆爲內廷珍品，甚或有甫薰畢之上三桶御用供煙，不進呈內廷，即發交商肆售之，而進呈之物，則爲第四五次之回籠物矣。往時故京各鼻煙肆櫃內所陳列之大鼻烟瓶，（玻璃製者）多貼黃紙簽，以端楷書曰「上用頭供萬花露」，所謂頭供者，乃未呈進之御用品，內廷尙未見，而市肆已陳列售賣之，其內幕可知已！露房之黑幕，不僅偷烟，即「鮮花」一項，內府諸公之揩油，亦可觀焉。露房鼻烟之種類，今已失其名，所傳者僅「頭貢」，「酸蘭」，「梅花冰」，變坏之「飛烟」，雙薰之（金黃），玫瑰（紅）梅花（黃）木瓜，（綠）葡萄，四色煙而已。6

水滸別傳（一二五）

恨水

第十三回　下山虎黑夜殺仇家　過街鼠血衣報州吏

院子裡地上，雖然是橫倒六七個，已是有二三十人，手執了明晃晃的兵刃，包圍了桂英厮打。蕭恩又大喝一聲，闖進了賊圍。見兩三個火把底下，照見一個壯漢，手使了單鞭，向桂英身後揮來。蕭恩平空一躍，反掄了刀口，迎將上去，那鞭揮了過來，碰個正着，十字相交，把鞭一磕兩截。蕭恩將刀向懷裡一抽，那人撲進的勢子，來得甚猛，一時底定不住。蕭恩等他來得近切，一刀斜劈了過去，連鞭帶臂，一齊將他砍了下來。這人哎喲一聲，山倒也似，跌落地上。這人倒了不打緊，一羣厮打的人，齊齊的吶聲喊，掉轉身全跑了。那屋子裡火燄，比厮打的人來勢還要兇猛，已經由窗櫺裡面，如靈蛇吐舌也似，向外伸出火苗來。院子裡被火光照着，已是澈天通亮。蕭恩看地上臥倒的人，並無烏師爺和洪教頭在內，便問桂英「看見也未？」桂英道：「暗地裡胡亂和這些人厮打，不是他們逼近來時，我却不敢動手，兀自惦念着你在屋裡怎地，所以不曾殺得痛快。我聽到你喊說，已是把丁子燮結果了，我心裡一陣歡喜，才撇倒兩個。爹！走，我們找人殺去。」蕭恩道：「却又來。方才你勸我不可胡亂殺人，怎地你却也要亂殺起來？」6

創自前淸道光二年

重張開幕

專治腰疼寒腿

贈送三天

國曆十月十六日十七日十八日
即舊曆八月廿七廿八廿九日
只此三天

本堂祖傳五代秘製張氏追風丸萬靈筋骨膏創自前淸道光二年至今一百十二年矣向由住宅出賣從不減價交商外走各省馳名嗣因主顧日多覓找不便乃於民國十四年十月呈報官廳正式懸匾營業茲屆第八週年修理門面現已工竣擇於國曆十月十六日重張贈送三天以誌紀念凡購一張送一張購一付送一付多者類推惠顧諸君勿失良機凡患腰痛腿疼筋骨抽痛四肢麻木等症每因感受潮濕風寒兼之急氣臂虧所致者居多患者初不介意務不知日久失治輕者轉成半身不遂重則下痿癱瘓種種險症不能動轉勢成殘廢影響個人自由妨害前途進展實可提也本堂祖傳良方專治男女老幼遠年近日腰痛腿疼四肢麻木筋骨抽痛跌打損傷多年寒腿以及半身不遂下痿癱瘓等症患者外貼筋骨膏內服張氏追風丸萬靈

奇效神速管保包愈斷根絕不虛言各界來者請注意焉原定價此膏中張四角大張一元

設北平東單牌樓北西總布胡同四十六號　寶善堂張

强身壯體　保腎補精

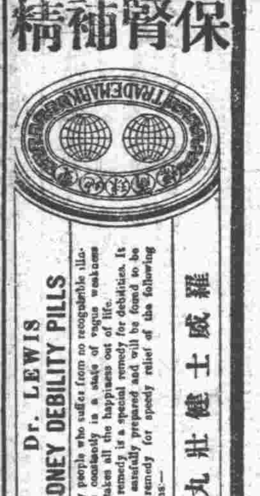

羅威士健壯丸專治晨起精神仍覺倦惰　四肢無力　腰痠腿疼　以及內腎虧損　脊背痠痛　房勞過度　遇身出
老年精衰　精冷精淸　滑精夢遺　虛寒淋濁　夜多小便
尿後反滴　精神恍惚　身體疲倦　形容枯瘦　行動心跳
作氣喘　心思煩悶　精短神虛　諸虧百損各症　惠顧羅威
士健壯丸　請照此式樣並雙地球註冊商標勿誤每瓶洋
元每打洋十元總經理　中華大藥房　北平各埠藥房均有代售
處前門大街中段路東

最流行的絲邊呢帽

同陞和帽莊

店址　北平　總店　王府井大街
支店　天津估衣街
天津法租界

北平世隆源綢緞莊發行零售部

秋季大減價　名目繁多不及細載

新到最新式元青印度緞襯絨湖縐裡女斗篷　每件十七元五角
元青毛葛襯絨湖縐裡女斗篷　每件十六元五角

地址：前外施家胡同　電話：南局一九七號

香山又出搶案 槍傷事主

倭恆額即時斃命 其女亦受重傷

西郊香山分署，於昨(十六日)晨十時許，忽有倭恆額女僕林氏馳至，報告伊宅中方去有四匪徒，搶去現洋、衣物等。該分署長金奎聞訊，一面報告西郊區署，一面帶同巡官長警，前往查看。移時署長張鵬遨，及偵緝二隊長南寶祥，會和譏等，亦均趕來捕匪。茲誌詳情於後：

◇肇事地點◇ 香山四王府東營門牌四十六號

住戶倭恆額，年四十五歲，旗人，妻阿氏，年亦與其夫相似。倭在前清時代，曾任清廷職務，以故現手中尚有積蓄，居住此處，僅帶其妻女，及一女僕林氏度生活。日每月並無所收入，只靠家產。

昨日(十五日)夜間，倭起床後，即赴門外散步，前十一時餘，聞叫門聲，出視，見穿青服，絆鞋，裹腿，齊軍人，名負大槍，四人，異兩深渴，思飲，請多施方便，夜巡保護，倭恆額概然讓入，詎四人搜索，皮箱倒篋，事內洋二十餘元，軍衣等件，四人搶得，即欲走去，倭恆額向前阻攔，該匪等即開槍，倭恆額即時斃命，其女亦受重傷。……

社會局函慈善機關

請捐棉衣

本市社會局，以時值冬令，天氣漸寒，所有該局各附屬救濟機關，所收容之貧民，亟應籌備冬季棉衣，特擬辦法二項：(一)分函各慈善機關，請求捐助。(二)由該局自行籌製一千二百套。業已發出。並致函各慈善機關，對各附屬救濟機關之飯食，衛生，亦特嚴加注意，故所擬定辦法二項管理，及令秘密派員分往各機關調查，各將所備食品，呈送該局審查云。

警士教練所開學

余晉龢親臨訓話

本市公安局警士教練所，新由各區署考送之學警兩隊，業於本月五日入所，於昨(十六)日補行開學典禮，是日到有來賓六十餘人，公安局長余晉龢親臨訓話，以「知而必行，忍苦耐勞」，勉各學警，繼由第一科長王科長訓話，勉學警注重德智體三育，至十二時禮成散會。

市參議會昨開大會

議決防匪興學等七案

北平市參議會昨日(十六日)開第一期第八次會議，到議員石小川等三十一人，列席者各界代表，及各區代表到會，由議長主席，秘書長謝霖報告文件畢，即開始討論，茲將各案分錄於左：(一)推廣平民工廠案，議決併案審查。(二)提出平郊四鄉警衛案，併審查。議員易習藝等提出維持實業案，由議員商民等提出。郭岳崑議決，提出審查報告，照市政府意見通過，清查盜匪，以保安案。議員王少臣等提出，議決審查，原案通過。議員陳宗藩等提出推廣義務教育案，議決交市府酌辦。各項議案，均經議決，送市府辦理，其未經本會議決者，送審查會審查。議畢散會。

慶樂園台下演武劇

為看蹭戲而起糾紛 觀眾聞槍四下逃跑

前外大柵欄中間慶樂戲園，昨日下午四時半，正值開演之際，有某機關便衣李桂雲，登場入座，前往觀劇，向司令部軍警告急，即行入座，該園查票人等，因索票與戲，其伙進入園內，秩序大亂，竟拔槍向空鳴放，觀眾聞槍四下逃跑，鬧至三十餘分鐘始散，茲將經過情形詳誌如下。……

戍司令部審訊云。(敏)丁(詩)乙

林承輝尚無下落

東城錢糧胡同五十七號住戶林承輝，前被外人架去，一案，茲據關係方面透出消息，林承輝前被架去，刻正與某方接洽調查，要求移送平市軍政當局辦理，但迄今林承輝究在何處，尚無下落，並令各方除仍繼續協助，負責人員，進行交涉外，救云。

林承輝，為福建閩侯人，其父名大同，曾任吉長路管理局職員，傳說有不年一，林在中東路供職，或與中東路，此次被綁原因，但據一般推測，係耳文件，似有若干關係。

徵收房捐改良辦法

當局在審核中

市府前以平市房租捐積弊滋多，曾令公安局擬具改良辦法，該局前已參照上海辦法，擬定改用房租收據，以便利平市，惟此項辦法是否能適用，於平市風俗習慣，將來實行後，發生有無病擾，均須慎重考慮，現上海辦法，已由公安局方面參照，市府在審核中，究竟如何施行，尚在續審核中。

野心的理髮匠 深夜絆住鄰人婦

到法庭還說是鬧着玩

東直門外南後街三河縣住戶崔德祿，年二十二歲，以剃頭為業，家中無妻室，素與崔某同業人永順者，娶妻王氏，年二十八歲，惟崔某與崔某同院而居，年二十歲，因見馬妻秀色可餐，登徒子之流，風流邪念，不恰竟存觀態，未如願，只以機緣不於本年九月二十二日，似償，崔某因事外出，未夜未返，崔某甚歡悅，以為時機不再，心能錯過良機，遂顧一切，豈身直入馬室，挺……

市府嚴禁私運銅元來平

市政府因本市銅元價格，以商人為好商操縱，由外縣私運大批銅元來平……

抄獲白面窟

日警帶去三韓人

西四牌樓北麻狀元胡同七號，住有韓國販賣海洛英毒品只韓人數名，不惟該售貨，且出入購買者，往來頻留吸食……

怪客光顧沈宅

不知用意何在

宣外上斜街金井胡同住戶沈紫固，昨晨突來服裝者六人，有四者入內，穿灰藍衣，把門……

頑童中流彈

美兵給醫治

東直門外行宮廟東寬東，有一子乳名豹兒，……

財印局工會恢復

二十日開成立會

財政部印刷局工會，定於二十日下午二時，在該局開恢復成立大會……

古玩業公會昨日改選

白啟興連任主席

平市古玩業同業公會，昨日下午二時假市商會開會，到會員代表一百數十人，……

三搶匪落網

在泰和成店被捕

前門外西溝沿泰和成客店……

青年會週三研究會

明晚李漢章主講

本市青年會舉行每週研究會，……

北平廣播電台本日放送節目

十月十七日

遺失圖章聲明

股票聲明

鄙人王熾如

專門女醫 李惠敏

鍼灸沈景范遷移

送藥

啟事

趙心波

啟事

日語

日語

招生 西人林森

救濟遼寧難民財產保管委員會啟事

北平牙科醫院

徵婚

徵友

女友

徵求

出售 廿四史

北平小姐

兄弟商店 大廉價 大贈品

三和科學儀器公司

新由歐美運到大批化學原料科學儀器專備各學校開學採用

公民報大贈獎

順德天吉貨棧啟事

遠東醫院

辦印刷者注意

贈送樣品

教育界

教部覆電協欵絕望
怠工潮難樂觀
小學組長會決維持原議
執委再請當局限期答覆
△教部電蔡元勸導各校上課▽

小學教員欠薪，自市府向銀行透支二萬五千元後，昨日（十六日）下午二時，又補發欠薪四成，下餘八成六，袁良塞（十四）電財部，催請速撥協欵，以便發給，財部當日覆電，令由平市應解京之協欵內扣除，但平市向未有協欵解京，故餘之八成六欠薪，仍無着落。

=袁良主張=

十四日市教育會理事郁士元等，往市府謁袁，調停時，袁表示，如小學教員會不提條件，仍願負責，但希望小學教員會與市府協力，向中央催索協欵。教育會理事會並於昨（十六日）下午，邀小學教員會代表敘述調停經過，並徵詢該會意見。小學教員會即討論應付辦法，當經決定將教育會理事會調停結果，報告於昨（十六日）召開之組長會。

=維持原議=

下午三時組長會開會，到各校教員會組長四十五人，主席叢父安，首由馮月舫報告向中學教聯聯絡經過，繼請教育會理事郁士元出席，報告謁袁調停怠工經過，繼即討論應付辦法。當經決議，仍維持「還清積欠十成，發薪問題完全解決後，方可復工」之原議。並決定：（一）二十日下午召開各校代表會，依索薪結果如何，再討論第二步辦法，二十日以前，不再開代表會；（二）再呈社會局索薪；（三）需於向中央催欵事，不再負責，以免糾紛，四時散會。

=教員態度=

會後小學教員會執委會發表書面談話，原文如次：「五日以來，當局雖然發還積欠三成二，及本月份四成，但對於同人之最低要求，始終並未明白答覆。同人等對於索薪前途，咸抱悲觀。現同人等擬更進一步，請求，具呈當局，請於本星期五，迅爲核示，俾資遵循，而再謀解決途徑。如當局仍置不理，罷教一途，恐終於實現」。組長會開後，由何道中，馬月舫代表向教育理事會報告該會之決議，教育會理事會決定今日下午再赴市府調停。

=教部來電=

小學教員會，爲整理怠工行動，定今日下午在教育會開糾察股會議，至中學教聯方面，仍在靜候市府批示中。又教育部昨有電致社會局長蔡元，令速勸各校教員上課。原電如次：北平市社會局蔡局長覽，元電悉，平教育協欵積欠，已商請財部速撥，仰勸導各校照常上課，以重教育，教育部銑（十六日）。

中小學音樂比賽
定十二月上旬舉行

平市中小學音樂比賽，例年由教育會主辦，本年度比賽，教育會頃已開始籌備，項目定團體與個人兩種，皆以學校爲單位，地址仍定貝滿女中，日期爲十二月九，十，兩日云。

縣政建設研究院
內部組織綱要（三）
應用三大方式……實施四大教育……完成六大建設

（二）組織上的要義，研究院爲應合上述的主旨，所以重要的組織有調查研究訓練實驗四部，茲述其要義如左：

甲，調查部

參看前項主旨中所說過的，可以知道調查部是爲要調查河北一般縣地方的各種實際情形而設。這一部的工作之重要，可以說是縣政建設的最初步的基本工作。他的範圍不僅限於實驗縣，凡河北全省各縣，爲要眞實了解一般縣地方的實際情形，都在調查之範圍。他的責任，不僅將許多調查得的事項、列成一些圖表罷了，最緊要的，是要在調查得的事實上，發現地方人民的一切眞實疾苦，各方面的生活需要，社會表面所不能感覺到的問題，和縣政建設上直接所需要的材料。這一類的工作很困難，第一地方人民知識程度不夠，不能了解調查的意義，往往有反對或隱諱虛造的事情。第二在調查當事的人，往往有學識經驗不足，不能得到眞實重要的材料，所以關於縣政建設最初步的基本調查工作，有特立一部，聘請富有學識經驗的專家担任的必要。中國對於社會調查，向來極不注重，國家一切革新建設事業，多牢沒有社會實際生活確切的調查作爲根據，僅憑外國辦過的事情抄襲模倣、作計劃，擬章程、閉門造車，自然是不能合轍。一切革新事業的沒成效，原因固然很多，其計劃章程之不合實際，也要算一個重要的關係。民國成立以來，社會調查的事業，漸爲識者所注意，政府也有舉辦調查的事實。可是一般由上級官廳發下的各種調查表格，因下級官廳從無用過，僅得調查的人員，大都不過臨時雇員，按表塡寫，虛應故事，毫無實在的效用。今日欲舉縣政建設實在的功效，關於縣地方各種實際情形的調查，不可不認識他是最關緊要最有價値的工作。

乙，研究部

研究部爲要應合一般縣地方的社會生活實際的需要與能力，參照實驗縣區的實地經驗、本着縣政建設的理想標準，應用各種科學的方法，來爲河北全省縣地方研究實際縣政建設各種方案而設，所以研究部工作，是研究院的中心工作。中國社會有一種很顯著的錯誤，就是一切學術的研究，都與實際生活大相隔絕。因此之故，在政治方面，也發生很大的缺陷。凡從事政治學術研究的人，往往不問實際政治的情況，容易提出不合實際的主張，而從事實際政治的人，亦大都拋開政治學術研究，完全隨波逐流，爲現實環境所轉移。所以學術專家與行政人才，往往互相輕視，不能合作。又因爲用非所學，學非所用的緣故，以致人才與事實的需要，兩不相投，此不經濟的現象，也常常發見。中國歷來舉辦地方自治，改革地方行政，一切政治上的改建事業，大都沒有實在的成績，不能不說這是一種重要的原因。不但社會科學應用不到社會實際生活裏，即自然科學，如農學一類的研究，其學理與技術，也應用不到農業的改良上去。需直可以說中國人的生活與學術分了家、脫了節，老弄不到一塊，於國家社會的進步上，這是極大的阻礙。研究部設立的眞意義，是要在縣政建設的研究上，打破學術與生活分家脫節的積習，聘請對於社會生活有精深認識的學術專家，及對於縣政富有經驗，而且對於學術有研究與趣的行政人才，合成一氣、就實驗縣區及一般縣地方現實生活調查材料，應用科學方法，參照實際經驗，依據理想標準，一面對於實際縣政各種建設，爲分門別類的研究，擬制度，立方案，作設計、一面對於實際建設所需要的人才訓練，負專門研究指導之責。所以本研究的目的和方法，都與一般大學的研究科不同。因爲一般大學的研究科，大牢偏重在精深的學理的研究，不問與實際應用的關係、是否適合，本研究部的研究，一面固然要重視學理的探討，同時還要以切合於實際應用爲主要目的。

高考平辦事處
考試日程昨公佈
甄錄試二十日至廿五日
正試下月九日至十二日
◇◇◇正試錄取後再赴京應口試◇◇◇

高等考試典試委員會北平辦事處，一切籌備完竣，主任白鵬飛，昨召集監場高級職員開談話會，並通過監場員須知，因關防嚴密，內容未便宣佈。日內再召集全體監場員四十餘人，說明一切，以期週密而重試政，連日領取入場證者，極爲踴躍，現已發出三百餘張。此次高等考試，南京北平同時舉行，考試日程兩地一致。茲開甄錄試定本月二十日起至二十五日止，每日上午八時至十一時，下午一時至四時爲考試時間，俟甄錄試發榜後，再考正試，正試已暫定於十一月九日起至十二日止，惟須俟南京典委會議定始能確定。至北平方面爲便利考生起見，甄錄試發榜後，正試仍在北平舉行，至正試發榜後始赴南京應口試。其考試日程表，該辦事處昨已提前公佈，茲錄如次：

甄錄試

【普通行政人員】十月二十日上午國文，下午黨義，二十一日上午中國歷史，下午中國地理，二十二日上午憲法，下午經濟學。

【財務行政人員】二十三日上午國文，下午黨義，二十四日上午中國歷史，下午中國地理，二十五日上午憲法，下午經濟學。

【敎育行政人員】二十三日上午國文，下午黨義，二十四日上午中國歷史，下午中國地理，二十五日上午憲法，下午社會學。

【會計人員】二十三日上午國文，下午黨義，二十四日上午中國歷史，下午中國地理，二十五日上午憲法，下午財政學。

【統計人員】二十三日上午國文，下午黨義，二十四日上午中國歷史，下午中國地理，二十五日上午憲法，下午經濟學。

【外交官領事官】二十三日上午國文，下午黨義，二十四日上午中外歷史，下午中外地理，二十五日上午憲法，下午第一外國文。

【司法官】二十三日上午國文，下午黨義，二十四日上午中國歷史，下午中國地理，二十五日上午憲法，下午法院組織法。

正試

【普通行政人員】十一月九日上午民法，下午地方自治法規，十日上午刑法，下午行政法，十一日上午財政學，下午無，十二日上午選科，下午無。

【財務行政人員】十一月九日上午民法，下午會計學，十日上午財政法規，下午行政法，十一日上午財政學，下午經濟政策，十二日上午選科，下午無。

【敎育行政人員】十一月九日上午民法，下午敎育行政及敎育法規，十日上午敎育原理，下午視學綱要，十一日上午各國敎育制度，下午選，十二日上午選科，下午無。

【會計人員】十一月九日上午民法，下午會計學，十日上午會計法規，下午官廳會計，十一日上午審計學，下午歲計制度，十二日上午選科、下午無。

【統計人員】十一月九日上午民法，下午會計學，十日上午統計法規，下午統計學，十一日上午社會學，下午統計實務，十二日上午選，下午無。

【外交官領事官】十一月九日上午民法，下午國際公法，十日上午國際私法，下午中外條約，十一日上午財政學，下午經濟學，十二日上午選，下午無。

【司法官】十一月九日上午民法，下午商事法規，十日上午刑法，下午民事訴訟法，十一日上午刑事訴訟法，下午選，十二日上午選，下午無。

【附註】敎育行政人員司法官兩種考試選試科目，須各科目擬題兩道。

北大定明日
分配宿舍
以抽籤方法決定

北京大學管理股，昨通知全校學生，如有願住學校宿舍，並已登記者，務於本月十六日上午十時，到第二院大講堂抽籤，以便按號住宿云。又該校各班座次業經註冊課排出，名單定今日（十七）公佈，該課昨日通告全校學生，務於今日注意按排定座次聽講云。

燕大學報出版
現已開始發售

【本報特訊】燕京大學於每年秋間，出版燕京學報二冊，爲該校國學研究所教授及同學努力研究之結晶。歷年來發售國中外，甚得學術界之贊許，而外國購置者尤多。本年該學報第十二三兩期，業於日前印竣，現正開始發售，每冊五角，內容甚爲豐富，考證諸篇，尤富歷史價値云。（鐵丁）

陳逵允就
女院英文主任

女院英文主任，頃由沈尹默推薦陳逵繼任。聞女院學生因其係舊教員，頗有歡迎之者。陳現任青島山東大學敎授，本不甚願來平，經其夫人褚保埼力勸，現已允就云。

淋濁除根

鳴謝 祝由科 趙衣谷先生

不吃藥

專門精神治療，不用藥物，凡醫藥不治之症，終身難去之疾苦，能根本治病之專治內科愈慢性病各種諸惡辦般嗜慾治法證妥有益無指效果偉速當搗見功無制灸之否免藥械之審有病已形防事未然幷設傳授料專授養氣捷精廣嗣延壽學法暨靈子催服等術，備有詳章，索附郵票，北平後門內大石作十七號國民精神養成台啓，電話東四○一三

感謝良醫
河北大學醫學博士李益琛先生
西安醫院

京師醫院 西長安街

院長 德國柏林大學 奧國維也納 醫學博士 陳錫黼

花柳科專門
專治 內外花柳科

門診 早八點至下午六點 星期上午照常
出診 先期預約

電話南局二一零二六

人人要顏面，個個愛蝶霜，蝶霜護顏面，勝過機關槍

無敵牌 **蝶霜** 是國產著名的美容劑 是抵禦舶來品的利器

上海家庭工業社出品 各埠百貨店均有代售 華北經理天津東興棧

優待：凡存活期儲蓄，在六個月內，每日結數，均滿一百元者，以週息五厘計息，滿五百元者，以週息五厘五計息，滿一千元者，以週息六厘計息，**一元**即可立戶，備有詳章，承索即奉

聚興誠銀行北平儲蓄部 西長安街十號

北平中國墾業銀行廣告

本行辦理商業銀行一切業務兼辦儲蓄並經政府特許發行鈔票所有天津地名一元五元十元兌換劵平津一律通用十足兌現在開幕期間爲優待儲戶起見凡定期存欵照原定利息加給半厘再按存額分別贈送紀念品藉答惠顧諸君盛意詳細章程函索即寄

營業時間 上午十時至下午四時止
地址 前門外西河沿二百八十九號
電話 南局二一一五 南局二九九七

人生五行當推雙目爲最重要！

目力不足 有礙進步

儀器是檢查目光的唯一工器
驗光是眼光學家的重要技術
眼鏡是男女老幼的護目要品
最好是請戴亨得利光學部鏡

儀器精良 配光正確
品質美備 定價廉宜

亨得利光學部啟
前門外觀音寺大街西口 第二發行所王府井大街

鳴謝 陳張淑貞 瘰癧藥

氏自十五歲在學校肄業時，項部忽起硬核數個，即延醫診治，不想越治越重，已經西醫割治兩次，亦是時輕時重，不斷嗣因奉命出閣後，病勢大劇，項前頸後連及胸腹潰爛不一，幸經人介紹北平琉璃廠西頭路南同興根有此專門藥，好當赴平就診，醫治月餘，果然大病全愈，至今年餘未見復發，故登報鳴謝，望各界男女患此症者前往就診是幸。陳張氏

大蒜精 亞力山丁

腸胃病聖劑 有百利無一弊

大蒜之功。自古已著。中國醫書所謂除風邪。祛毒氣。溫補。治泄瀉。治心腹冷痛。健脾胃。化痰。利尿。其效美不勝收。此皆因其含有大蒜精之故也。然自來大蒜缺點。（一）臭氣太重（二）成分過雜（三）煮熟則效減。今亞力山丁全由大蒜精製成。故其功效。更非昔比矣。確實偉大。劃一靈準。

主治 一切急慢性胃腸病，消化不良症，腹痛，吐瀉，赤白痢，腸胃下痢，受寒等等。解熱，祛風，除邪，菌毒，蘊熱。如神。舉世無兩。胃腸病之聖藥也。

中國總經理 上海禮和洋行 本外埠各大藥房均有出售 北平崇內大街路東

請用國產老井陘煤炭

諸君：能用國產的煤炭，就是愛老國。井陘國產煤炭，品質純淨，燃燒耐久，火力強大，灰分極少，每七噸的效用足抵旁的煤十噸，無論住戶或工廠，一經試用，無不滿意，價錢公道，手續簡單。有意購用者，請即駕臨無任歡迎

北平分銷處 宣外東城根電話南局九三五
北平代銷處 平安公司 住址：東交民巷道勝大樓 電話：東局三○三五號
總局 天津特一區十六號路十四號電話三，一一九三，三七九○ 電報掛號零零六四

河北井陘礦務局啓

北平西鶴年堂參茸國藥莊

專售 丸散膏丹 精潔飲片 參茸阿膠 露水藥酒

總號 宣外菜市口路北電話南局六五二
分號 東安市場正門內路南電東一零八三

陳濟棠積極 擴充實力

整頓燕塘軍事學校 聘請外國軍事顧問

【廣州特約通訊】粵省軍事當局，對於治粵之軍政方略，除已確定三年施政計劃外，最近爲順化粵民維繫軍心起見，復有提倡讀經之舉，特飭副官處重刊孝經一萬本，及攝影陳濟棠像片大小計共十萬幅，決於雙十節日舉行閱兵典禮時，即分由各部長官同時發給。並先由總部政訓處通令各部政訓人員，着自是日起開始向各官兵施行教授孝經及懸掛陳像於各營軍部。陳氏此舉之用意，即欲使全粵官兵認識彼爲領袖，不致受他人利用，俾易施其治粵之一貫政策。又查陳自月前在瑞陽一度被刺後，感於內部之不健全，而有急速培植嫡系部隊之必要，故於一二三各軍所缺之第三第六第九三師，雖各軍長迭次請求增編補足缺額，卒以此種關係，未獲陳之照准。但同時陳氏對於黃任寰張瑞貴之一二兩獨立師，及陳漢光之警衛旅，反令其積極擴充兵額。據查黃張兩師原不設旅，及移防東江後始改旅制。計該兩師每師兩旅，每旅三團，另直轄特務，砲兵，工兵，機槍各一營，合共四團十六營，每營四連，共六十四連，每連官兵一百五十五人，全旅共有官兵九千九百餘人，每師實有兵力一萬九千餘人。至於警衛旅，則因其編制特殊，故附屬之部隊，比其他各師旅約多千人，計該旅全部兵額，亦與張黃兩師相類。統計該三部力量，已達六萬之多，實佔一集團軍全軍十分之四。蓋其餘余漢謀香翰屏李揚敬三軍，及繆培南李漢魂鄧龍光三師，名義上雖有九師，但各師均以團爲單位，且每師僅三團，每團亦僅設三營，故數量不能與張黃陳三部相比也。至於粵陳之所以特別增厚張黃陳三部，其原因實各有其特別之關係，換言之，即所謂嫡系之部隊也。若言其眞相，張則因其有保駕之功，黃則因得陳維周相衛之力，而陳則因其有親屬之關係，故皆獲陳之另眼相看。而陳近來之迭經風波，其所以能危而復安者，即內雖有動搖之現象，終亦能渡過者，殆亦緣於其嫡系力量之宏厚。又據總部傳出消息：陳氏近來感於本人才力不足以應付一切軍事，爲續密戎機，廣植人才起見，除注重整頓燕塘軍事政治學校外，另密派要員分赴英德法俄各國，聘請海陸空軍事專家，每國四人，委任爲總部高級軍事顧問。遷來該項專家，已陸續抵粵，除每月厚給薪俸外，並在東山建築西式洋房四座，備各專家之住所，待遇殊厚，其利用之目的，可想而知。

至燕塘軍事政治學校近狀，亦有足資記述者，該校前期生（即第一屆）共一千人，內分爲步騎砲工四隊，而缺輜重兵（即經理科），原定本年畢業，後因延期一年，故須明年春季始行修業期滿。惟軍事學各科，大致已教授完畢，現在祇注重普通科及經學等，而普通科則授以化學及外國語等。其次則爲本期生，即現屆所招者，共二百人，尚在籌備開學中。學校管理係科長制，步兵科長李崇頤，騎兵科長劉蔭予，砲兵科長高漢宗，工兵科長蕭組強。學科則分戰術兵器交通築城等。校長陳濟棠，副校長杜益謙，林雲陔。杜專任軍事，林專任政治，軍政各教官則聘各機關職員及留學生等充任。關於政治方面，亦聘有黨部委員及民政廳科長等担任，如省黨部委員溫士琦，教育廳科長黎國昌，民政廳科長朱念慈，及古學家楊壽昌等，均在羅致之列。政治初級班主任黃麟書，兼任教授。除軍事政治第一二期生外，並有軍官隊一班，主任許廷傑，學員約有二百人，係各軍師旅選派之連排長調任訓練者。軍事教官共有三十餘人，均係外國陸軍學校及保定陸軍大學畢業者，學期以六個月爲一屆，本期係第五屆，約明年初春畢業。所有學校內容，概與從前黃埔陸軍學校相同，惟訓練目的，注重精神，不取形式，一入其門，但見沉着肅穆，不似黃埔軍校以食飯叫口號爲能事也。又聞粵陳爲表現粵省數年來整軍經武之成績，及乘所聘之各國軍事專家已到粵，以示粵省軍事人才之豐富起見，特決於雙十節日施行海陸空軍大檢閱，使各方對粵省武備，有相當認識云。（十月八日執中）

◇◇◇ 6

齊魯舊邦 蘊藏古物不少

將先發掘滕縣曹王墓 最後考查嶧縣卑梁城

【濟南特約通信】山東爲齊魯舊邦，春秋戰國時，滕，薛，鄒，郕等建國之處，人文薈萃，彪炳載籍。自滕縣發現周代鼎區之後，始喚起國內學者與考古家之注意。繼經山東省立圖書館長王獻唐，再有滕縣漢代石室之發現，始有中央研究院派員會同山東古蹟研究會，發掘魯南鄒滕嶧三縣古物，考查古代文化歷史之議。現中央研究院所派之董作賓，祁延霈，王湘，潘懋，均於昨（十四日）今（十五日）兩日先後來魯。王湘，潘懋二人爲便於工作起見，昨夜（十四日夜）乘平滬三零二次通車，行抵滕縣時，即携帶測量儀器，參考書籍，照像器具等，先行下車。董氏今日（十五日）早七點直接抵濟，祁則昨日先行到濟。董祁氏，均下榻於山東古蹟研究會，與該會委員王獻唐等共商進行發掘辦法。此事關係多巳、社會人士均認爲於我國歷史文化上必有偉大之供獻，對此均極爲重視，青島山東大學，亦已來函通知山東古蹟研究會，要求准令一部學生於發掘時，隨同出發，以資研究。本日（十五日）王獻唐特在東魯飯莊設宴爲董（作賓）祁（延霈）二氏洗塵，記者特訪之於席間，分別探詢一切。

據董氏談稱：中央研究院，爲考察春秋戰國以迄東漢之古代歷史文化起見，用有發掘鄒滕嶧三縣古物之議，祁君（延霈）担任發掘工作，王（湘）潘（懋）二君担任測繪，二君已携帶應用工作器具，先在滕縣下車，余乃來濟，俟與王館長（獻唐）等商定進行辦法後，准於本月十八日與祁君離濟赴滕，開始工作。此事由王館長及余共同負責。王館長因有他事須待料理，恐於十八日不克與余一同出發，但准於月內趕到。該館牟祥農則先隨余出發，相助採討。此次發掘範圍，定爲鄒滕嶧三縣。但三處面積甚大，勢難同時進行，且事先亦須測量，檢定目標，然後方能從事發掘。決定先由滕縣之曹王墓起，次赴前次發現周代鼎區之安上村，搜尋陶器，石器，骨壳，及銅器，以及殘碑斷碣，準備印製拓片，或拍照影片，再考滕薛兩國城垣遺址，再赴鄒縣，考查鄒國故城，最後至嶧縣，考查卑梁城故址。惟余等此項工作，春秋兩季行之最便，冬多奇寒，夏多霖雨，均屬不利，預計須俟明春，方可完成工作。余等現已懸定兩項目的：（一）考查春秋戰國以前歷史文化。（二）考查漢代畫像，雕刻，及其內部構造。關於第二點，以滕縣之曹王墓及安上村此項古蹟頗多，據王館長上次考查，墓中漢代畫石極多，預料經土人摧毀者，不過僅表面上之一部，若再從事開掘，或另有佳者。石上或有字跡，現土人雖名之曰墓，但究竟是墓，或昔日避亂時所築之石室，起於何代，建自何人，倘未敢定，俟發掘有獲，再從而推研，始能斷定。至此記者即叩以倘遇有宋重之古物，如畫壁畫石或偉大建築，將作如何處置與保存。據董氏答稱，如獲有骨板，牙壳，陶片，銅器等，當隨時收取考查，作爲古代文化歷史上之佐證，再擇地保存。倘遇有如君（指記者）所說之古物，則就地交由地方官吏及當地紳者維護保存，余等並就之拍攝照片，或印製拓片，或依古物仿造模型，或詳繪圖解，談至此因主人，勸酒敬榮，話遂中輟，稍選，記者復向王（獻唐）氏云：「所談滕縣之（曹王墓），究竟係何代之曹王，曹王又係何人，君曾一度考查，不妨言之，用作酒政」。據王氏答：滕縣土人，俗傳謂係曹操之父（嵩），但無可稽考。余雖曾一度考查，因無字跡，僅能斷爲東漢以前之物，其餘非所知，留待異日之考證可也。繼云：余因有事不克於十八日與董君等同出發，決先由本館牟祥農先生前往。至於此次所用經費，前省府曾允與中央合併担負，現因魯災甚重。籌賑尚恐不及，實無力再出此款，當由中央研究院完全担負，數目大約在一千至兩千元之譜，至於通令三縣協助保護命令，業由省政府，早行發下云」（玉生）

◇◇◇ 6

改善縣政 增加縣行政經費

蔣曾擬定四項辦法 電徵七省主席意見

【南昌通訊】蔣以行政制度，關係刷新政治及推進政治效率，至爲重要，因特根據三中全會議決，各省政府主席擬改用省長制度一案，電詢豫陝甘皖浙贛蘇各省主席，分別簽具意見呈復，以供研究。至關於縣政之改善，亦擬訂辦法四項，分令飭遵。其改制一電，業詳專電，茲將改善縣政原電覓錄如下：

（銜略）查行政設施，以縣爲單位，自中央以逮省府，一切政令法制之推行，莫不以縣爲樞紐，故縣長之賢否，實爲民衆禍福國家治亂所攸關。惟現在各省縣政經費，姑就湖北而論，一等縣月支一千二百五十元，二等縣九百五十元，三等縣八百五十元，全省中又以三等縣居大多數，而統計各縣每月收發之文書，則平均最少二千餘件，湖北如是，他省諒亦相同。經費支絀至此，則任縣長者，自不能多羅人才，相助爲理，祇有率招庸陋，聊圖敷衍，不惟實際政務，地方事業之匡贊，無法推進，即專力應付此每月二千餘件之紙片公牘，亦恐日不暇給，難免虧累，又何怪賢能者望縣長而裹足，貪劣者則以搜括腴削爲補苴，凡百廢弛，固勢所必至矣。故今後欲求增進行政效率，自非首先刷新縣政不可，欲刷新縣政，則非先增加縣行政之經費，與充實其人力不可。第各省財政困難，預算皆經確定，如欲另增經費，自亦艱於籌撥，茲爲兼顧預算，而仍得刷新縣政起見，特擬定數種方針如次：（一）查各省政府及各廳處尸位冗員，仍屬不少，駢枝機關，亦未盡除，應即分別裁駢汰冗，屬行緊縮，或就他項可省之經費內極力節減，務期於原有預算中籌出一宗欵項，將各縣行政經費統行增加現額三分之二，最少亦須增加原額之半數，俾資充裕而利設施。蓋省府各直屬機關，原係專司指揮督促之責，果精選其人，祇留少數，亦足應付而有餘，且人少責專，工作自見緊張，精神爲之一振。（二）凡省府各機關裁汰之人員，並可重加考選，其確能力優長者，即分發各縣任職，佐理縣治，既克長養人才，又必有裨地方。（三）縣長更迭頻繁，漫無保障，官署等於傳舍，必亦爲今日縣政敗壞之一因。嗣後凡縣長試署期滿，果係成績卓異，即應規定任期，俾能久於其事，致力有成。（四）凡巳設行政督察專員之省份，其所屬縣長之黜陟獎懲，應參採專員之考核爲憑。一切重要政令文告，尤應經專員轉飭之手續，寄以耳目，明其系統，在專員既易克盡其督率之責，在縣長亦可獲資爲保障之符。凡上所述，皆中正熟察時弊，博採衆論，幾經考慮之所得，苟能認眞實行，則財力人力，皆下注於縣，賢能聞風而思奮，庸劣無術以欺朦，一切地方政務，乃可着手整飭，相期有功，此實致治救民之重大關鍵，切盼兄等詳擬具體實施方法，從速電復候核爲要。中正機。（十月十一日）6

慢性腸重病

主治慢性鷄鳴作瀉五更瀉瀉便稀便油似痢非痢夾血夾膿油膿氣有腸痛腸鳴腹墜腹脹食物不消精神敗壞漸漸入於腸滂噤口下痢以上各症若按普通瀉痢治療殊難有效本醫得有世傳特效

良藥 健脾利濕丸

專治一切慢性腸重病功能恢復腸部原有機能消血排膿止瀉止痢奏效迅速不傷他經每小料二元大料三元不折不扣

西單北 惠羣醫館 曹

西單新商場東後門外太僕寺街五十三號內

中原醫院

統治內外兩科 確能掃清梅毒 爲能藥到病除 偏墜▲淋病▲ ……（小字模糊）

院長董

地址南街四九〇號

國產復興寶笈

中原公司徵求國貨啓事

自今歲初夏敝公司派員前往各省內地搜羅**國產各品**經即辦入大批現已在敝平津三店廣爲推銷逢人介紹庶幾**盡愛國之天職**也所幸各界仕女踴躍購買由此預卜我**中華國產**四海皆傳五洲遍銷也敝公司蒙各界精神物質上之援助故採辦國貨之心更不敢有懈以負諸君雅望故于本月中旬決再派職員梁子發許華彬兩君再深入各省內地從事搜羅前所未及辦者料不久則有更**驚人之國貨**出現於諸君目前也然遠道經徵底採辦近鄰者亦願竭力徵求查本年春間敝公司曾一度**徵求國產**成績甚佳但仍嫌不足所望因冀州一地國貨廠家觸目皆是惟恐掛一漏萬致埋沒英才故望各家庭工藝者或規模偉大之工廠者有特殊之出產希不吝移玉到敝公司接洽一切定當盡力代銷或代介紹區區非意不敢云愛國先人不過聊盡國民一份子之義務而已

北平中原公司謹啓

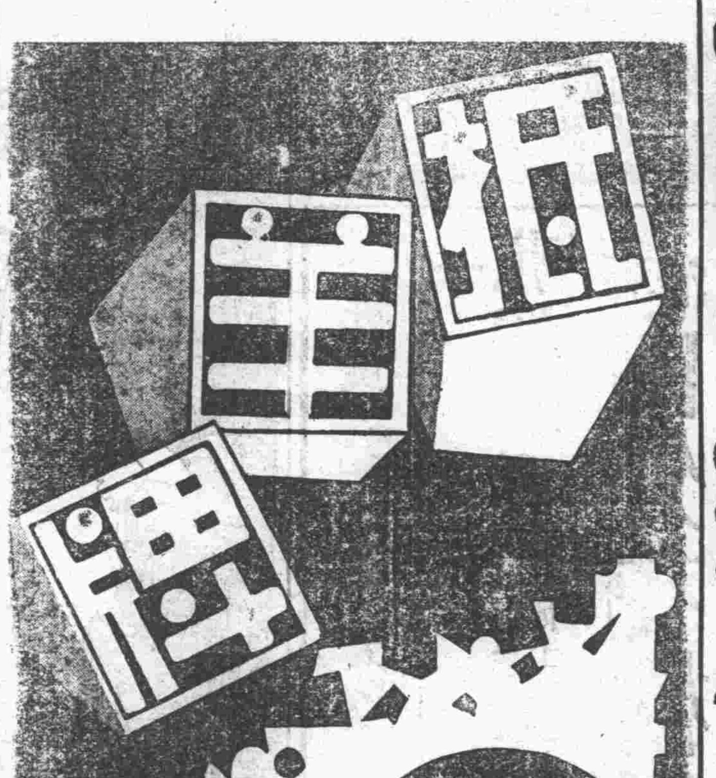

各大商店

解決禦寒問題
速購毛線織衣
抵羊牌的能滿意
請君快買勿疑
均有代售

華北總經理國貨售品所

東亞 天津 毛呢 紡織 公司 出品

乾泰隆

綢緞呢絨商行 開幕紀念 大減價三十天

地安門外鼓樓前路東

信誠銀號開幕廣告

紀念存款 一分

本號於八月二十九日開幕爲增加**顧客諸君興趣起見**特在開幕三個月期內辦理**紀念存欵**定期一年週息**一分二**厘但每月以一千元爲度

營業時間 上午七時至下午七時 星期例假照常辦理

重要業務 經理各種**存欵** 利息優厚 **抵押放欵** 利息克己 **各埠匯兌** 滙水從廉

如蒙惠顧 無任**歡迎**

地址 **前外廊房頭條路北** 電話南局二七一〇 〇三一八

美國友邦人壽 古洋行水火 **保險** 北平總經理

經理 **李襄東**

廣信誠銀號 樓上後院 電南〇七九五 〇八五四號

伯達診療院

專門診治

花柳泌尿器科
內外婦嬰各科

根治新舊淋病 每日門診上午八時至下午六時 星期日上午照常診治 義務注射防疫藥針

特聘各科名家負責診療

院址 西單北大街缸瓦市電車站南首路西 電話西局二二七八

高氏夫婦

美國西北大學牙科博士 高中基
日本東洋女齒專醫學士 高鳳南

特設 X光線科

日美政府官證行醫

根治口腔病症拔牙無絲毫痛苦 新法鑲補滿口磁牙無異原方

院址西單報子街東口內路北十一號電西三零 門診上午九至下午六時星期下午休

OPTOMETRISTS & OPTICIANS

精益

青年學子須具健全之目力

人之知識約百份之八十七從視覺所得而在求學時代最爲重要荀閱書不久有頭痛腦漲，或視遠不明等現象則學業進步必致遲鈍敝公司特請美國畢業眼光學家專驗目光有二十餘年之經驗早爲社會各界所稱許患目力不健之青年請即駕臨敝公司驗目配鏡俾可解除困難而利學業之進步也

中國精益眼鏡公司北平支店謹啓

前門外觀音寺西口路北

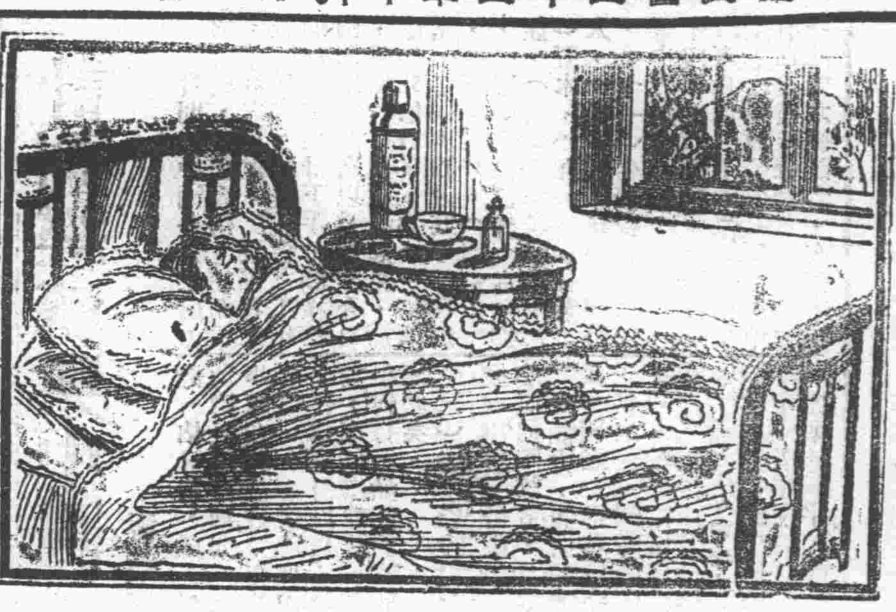

勿患瘧疾

湖南軍人戰勝瘧疾

由於服用韋廉士醫生紅色補丸

今有治瘧之藥其靈效不遜奎寧而服之無不快之感覺且補益遠勝於奎寧者即天下馳名補血健腦聖藥韋廉士醫生紅色補丸是也蓋此丸功能速生純潔稠紅之血液在此血液之中瘧疾微菌不能生存故也當有多數患瘧病家服用此丸速即告愈其理由皆在乎此其中李君松柏即其一也　李君係湖南軍人現任常德桃常岳護運處交際員其來書云「鄙在軍界服務多年現年三十四去秋患瘧甚劇寒熱往來飲食無味消化不良肌瘦面黃頭暈頭疼神經衰弱歷試治瘧藥品均鮮實效後從友勸香服韋廉士醫生紅色補丸數瓶瘧即不發繼續服用精神漸增體力漸益自是以還身體極佳是皆韋廉士醫生紅色補丸之功易勝感佩」

君若患瘧韋廉士醫生紅色補丸有益於君自亦若是且不特瘧疾舉凡一切由於血虧腦弱而起之疾病無論男女此丸均善治之　各藥房皆有出售或直向上海江西路四五一號韋廉士醫生藥局購備每瓶大洋一元五角六瓶八元中國境內郵費不取

李松柏君玉照

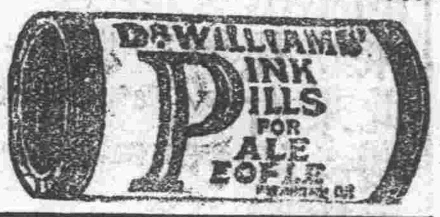

此三齡青島女孩

已能認識百有餘字而且有生以來未嘗疾病

誰家父母不嘖嘖稱羨此種小孩而願其自己子女亦如是聰明壯健耶但據此穎慧青島女孩之父親駱君金銘（青島公安局文書股長）來書所述此亦有關於嬰孩自己藥片之功效蓋此嬰片善能保障兒童健康使其身心佳良發育駱君來書其詳如下「小女縵雲生於十九年四月迄已三歲有餘予與內子愛之殊甚因素常信仰嬰孩自己藥片之功故彌月後即間日投以斯片不稍間斷以致百病不生體格壯健頭腦清晰已能認識百有餘字口齒清亮是皆嬰孩自己藥片之功用特來函以伸欽佩而資介紹」　嬰孩自己藥片對予小兒食積便秘腹痛發熱嘔吐泄瀉傷風痰厥出牙蜖蟲各症函防治均宜係高等醫生處方特製之兒科專藥可保令郎令嫚快樂安康　各藥房均有出售或直向上海江西路四五一號韋廉士醫生藥局購辦每瓶七角六瓶三元五角郵費免取

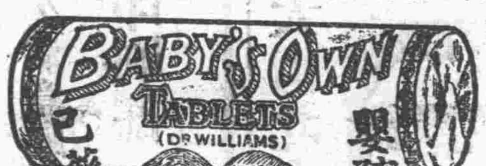

耳底耳油耳聾耳鳴丸

能醫三十年老聾無論男婦老幼耳聾耳鳴蟬鳴風聲樹音耳痛耳底耳痔耳漏臭水不止或病後失調耳聾小兒耳底一切之症服此藥一料立能通竅清音連服二料保管原復永無耳病每料兩元耳底油每瓶三角一瓶保好

真正急慢淋濁一盒藥 包治

急淋丸專治初得急性淋症撒尿刺痛精糊馬口小便腫痛便白便紅等症一盒除根每盒三元慢淋丸專治慢性淋時好時犯便中帶絲或遇勞碌即犯經年不愈之慢性淋濁速服慢性淋濁一盒藥立即保險負責淨根不犯每大盒五元小盒三元另有詳細仿單

小腸疝氣一料除根

此丸專治遠年近日初得小腸串氣偏墜雙墜上下串痛腎子寒冷如冰腎囊形大如茄腎子堅硬如石潮濕刺癢行動艱難一切偏墜諸症服此丸一料立能完全舒肝緩腎去濕止痛輕者一料重者兩料除根每料三元

瘰癧鼠瘡

獨門世傳瘰癧馬刀重台鼠瘡無論初得舊犯已成疙疸或破爛中西醫久治不愈一切危險之症均能保好除根不犯化膿內消丸每料五元化核膏大瓶一元小瓶五角平肌散五角另有詳章

北平同興堂　前外琉璃廠西門內路南樓房　△外埠▽函購加郵費大洋二角不够一元者不寄

北平前外大柵欄東口

（電話南局一五五四號）

及時鐘表眼鏡公司

▲十月十日起始舉行空前未有之大賤賣無限制的大犧牲

紀念七週　大賤賣二十天

▲鐘表眼鏡唱機照碼九扣至八扣機會難得幸勿失之交臂

今日大賤賣

（下例各貨每位限賣一隻外埠不寄）

瑞士手提廻留唱機發音宏亮機件堅固每隻減售十八元五角

德國謙信老牌白鋼小抬鐘每只減售洋一元

八號長方新式夾白金手表每只減售洋十二元

六號夾金夜光新式手表每只減售洋三元六角

德國謙信老牌五寸單鈴鬧鐘每只減售洋一元九角

新式軟腳玳瑁架貝正水晶若養目鏡每副減售三元

四號最小巧學生青年白鋼明表每只減售洋四元正

新到十二開美金栢博士架克羅克斯鏡片每副減售五元

初一減價一半十五

此膏家傳如醫家束手諸藥無效者速貼此膏無不應症而愈△

乾坤固元膏

專治腎虧腎寒夢遺滑精精門不固腎囊濕潮酒色過度腎虛陽痿難於子嗣五癆七傷婦人產後氣血兩虧經血不調赤白帶下等一元二元

調經回春膏

專治婦女經血不調前赶後錯行經肚腹疼痛左條右塊赤白各帶姑娘月信不通乾血癆症瘀血成塊午後燒冷面黃飢瘦不思飲食如無子嗣常貼此膏受孕最易一百發百中極為神效凡婦女一切新久經血百病并貼并效大張一元中張八角五角三角二角加料二元

普救回春膏

專治男婦老幼多年久病肝鬱不舒胸滿腸脹肚疼肚堅久瀉久痢腰腿受風筋骨疼痛手足麻木積聚痞塊悶腰公氣氣筋療瘧腸風便血咳嗽痰喘脹悶脹飽舒筋活血追風散寒一切新久百病并貼并效一元中張八角五角三角二角加料二元謹防襲名假冒

開設北平和平門內路西　張寅卿藥舖啟

瘋病救星

鄙人家傳秘法專治男女瘋病精神病若療治無效分文不取藥費免收蒙公安局發照許可鄙人確有保好實力望海內同胞有患此症者請來接洽

地安門外大翔鳳胡同四號安久如啓　電西五七九號

忌煙露

查百揆忌煙露出世六七年來除東北關外各省早已幌銷外近自事變以後在平設立分公司專事推銷山東山西河南河北各省現已二年矣到處暢銷無異關外實為敝公司所感謝者然查各處忌煙諸公對於本藥之批評謝函恒河沙數不便盡載綜核大意無不咸謂本葯之三項功能確實決錯即准能項癮准能痛苦無能忌好是也然各外縣代理店亦常函謂葯價太貴不利平民等語敝公司對此問題非常注意蓋因敝公司之第一主意緣為救濟煙癮惟對於下級有煙癮者應特別設法故近又研究出來一種丸葯名日

阿斯丸

可與忌煙露併用專門幫助忌煙露的力量替減忌烟露的藥價無論多大烟癮十二三天准好每人忌烟共用藥費少則五六元多至十餘元管保准能根本忌除決無虛語

忌煙露　大瓶三元　小瓶二元

阿斯丸　每瓶一元二角　現在減價六角

北平西單百揆製葯公司　電西二〇六三

內服外洗其效尤速

淋濁新葯　內服劑痌淋滅　外用劑伯樂洗淋水（說明）

此二葯乃德國醫學博士烏來氏發明，德國伯樂大藥廠製造，復經世界各國醫學博士試驗證明，認為滅淋殺菌去根特效藥，凡五淋白濁及其他尿道諸症，不論多年或新起之淋濁，或急慢各種淋症，無不藥到病除，永不復發，萬試萬靈，百發百中，其功效非市上一般治淋藥可比，下列主治各症，請服此藥，立能除根。

主治

急性慢性，白濁五淋，便溺泥濁，小便閉塞。

丸炎，精道刺痛。陽蒸腫脹，包皮浮腫，腎囊膀胱炎，尿道炎，睾

經虧損，混白混血，精糊尿口。下墜。淫氣下降，腎

婦女赤白帶下。子宮痛腫潰爛等症。

內服劑痌淋滅之特長

速用此藥保能除根，永不復發。

外用劑伯樂洗淋水之特長

殺菌清毒，濾清小便。消炎止痛。透入於膀胱。排瀉於尿中。淋濁除根。永不復發。此藥有特殊之殺菌力，其藥力可直達於膀胱，使潛伏於尿道膀胱各部淋菌完全消滅，如於性交後即以此水射洗可免淋濁梅毒之傳染，無副作用，無痛苦。

世界新葯　淋濁

內服劑　痌淋滅

外用劑　伯樂洗淋水

痌淋滅　伯樂洗淋水

內服劑每盒四元　每打四十元

外用劑　盒內附贈尿道洗滌器一具　定價每瓶二元五角　每打二十五元

華北總經理　天津鍋店街　北平前外觀音寺　中西大葯房

松子醫院啟事

敝院因和平門內舊簾子胡同七十九號院址狹隘已遷移西單牌樓北大街一百六十號馬路西前英子胡同東口外電話西局一千九百零四號增設各科病房設備整潔每日起照常應診門診上午十時至十二時下午三時至五時星期日下午休診　科診斷室專治婦人皮膚花柳小兒內外各科

松子醫院院長　留學日本女醫學士朱松子啟

經濟界

標金回落九元一
大條續跌……美銀亦縮

【上海十六日下午五時本報專電】標金早市開爲八百十三元，最高八百十三元，最低八百零六元三，收盤八百十元零三角。午市開爲八百零九元，最高八百十五元三，最低八百零九元，收盤八百十五元二。結果較前日，計每條回落九元一角。

【倫敦十四日電】倫敦大條銀行市，結果較前日，近遠期均復跌有八分之一便士，計近期爲十八便士又十六分之三，遠期爲十八便士又四分之一。

【紐約十四日電】紐約現銀塊行市，結果較前日，每盎斯又狂跌有一分一二五美金之鉅，計每盎斯合美金三角六分又八分之三。

滬債市猛跌
關短跌百元餘

【上海十六日專電】

上午第一市頭盤

	十月期	十一月期
關稅	未開	未開
編遣	四一•〇〇	四〇•三〇
裁兵	六七•八〇	六六•七〇
關短	四八•二〇	四七•三〇
善短	五一•〇〇	五〇•三〇
二〇捲煙	五一•二五	五〇•六〇
二〇關短	五一•六〇	未開
統稅	五二•五〇	五二•〇〇
鹽稅	五三•八〇	五三•一〇
六厘	五七•五〇	五七•九〇
九六	〇八•三〇	〇八•四〇
二〇金短	六三•八〇	六三•九〇

下午第二市收盤

	十月期	十一月期
編遣	四〇•七〇	四〇•三〇
裁兵	六七•四〇	六六•二〇
關短	四七•六五	四六•七〇
善短	五〇•六〇	四九•七六
二〇捲煙	五〇•四〇	四九•七五
二〇關短	五〇•八五	五〇•一〇
統稅	五二•〇〇	五一•三五
鹽稅	五三•三五	五二•一〇
六厘	五七•三〇	五八•五五
九六	〇八•三〇	〇八•三五
二〇金短	六三•〇〇	六三•二〇

各債較前漲落比較

	十月（每萬）	十一月（每萬）
編遣	跌四〇〇元	跌三〇〇元
裁兵	跌四〇〇元	跌五〇〇元
關短	跌四〇〇元	前未開
善短	跌三〇〇元	跌四五〇元
二〇捲煙	跌七五〇元	跌八五〇元
二〇關短	跌八〇〇元	跌一二〇五元
統稅	跌八〇〇元	跌八五元
鹽稅	跌四五元	跌一二〇元

九六遽落
收盤驟跌三十五元 全市銷四十三萬五

六厘	跌五〇元	跌四五元
九六	跌一五元	跌一五元
二〇金短	跌一二〇元	跌一〇〇元

昨日北平證券交易所公債交易情形，前塲仍僅開出現貨九六公債一種，交易依然平淡，全塲成交僅十二萬票面。而價格趨勢，因滬電行市，各債均萎靡不振，第一市收盤結果，除統稅二零金短均復跌落五十餘元外，其他各債漲落均僅十元，九六近期亦尙微跌五元，而昨日天津商業公司亦忽開做證券行市，已開出九六及整六兩種，九六係本月期，由八元五角跌至八元四角，後復漲至八元六角，至收盤又復回落至八元四角七分五。整六現貨由五十八元二角開出一盤，但交易尙不發達。現時尙談不到平津套做，故平市九六市氣，仍無心氣活動，價亦仍極平疲。計開盤又即小至八元四角五分，後又稍稍低落，至收盤又復續跌至八元四角，結果較前週末收束價，計每萬又復回落十二元五角。後塲市況，仍祇開出現貨九六公債一種，交易突見興旺，會又延長交易半小時，全塲成交有三十一萬五千。而價格趨勢，益形虛弱，賣氣甚盛，價亦益顯疲弱，傾向。計開盤又即小至八元三角，旋因某經紀人急起售出，有十餘萬，致價又逐步低落，最低價直跌至八元扣正，惟入後滬津來電，九六雖亦疲弱，但跌勢均不多，較平市均尙高出三十元之譜，故此間一般零星虧貨得利補進者，亦尙不少，價遂略轉回漲，至收盤又稍升漲至八元一角七分五，結果較前塲，計每萬亦復續跌有二十二元五角，前後共跌有三十五元。

天津商業公司 做開證券行市
昨開出九六整六兩種

【天津十六日電話】商業公司因聞北平證券交易所，有擬在天津分設證券交易所，及金業交易所理事長李介如在津兩處籌備組織，該所行將正式開幕，乃天津商業公司爲先發制人，特聯絡全市一部份經紀銀號等，於昨日起在該公司第三市塲，先行開做證券交易所，但其是否合法組織，交易恐日後尙有問題。至昨日交易市況，正午早塲做開有九六近期及整六現貨兩種，九六開爲八元六角，略低至八元四角，後又回漲至八元五角，至收盤又復回落至八元四角。整六由十八元二角開出一盤，下午後塲僅開出九六近期一種，開爲八元四角，後又逐漸低落，至收盤直跌至八元二角。

平滬外匯行市

【上海十六日電】上海國際匯兌行市，結果較前日，計英無變更，美跌二角五分美金，日跌二角五分日金。茲將昨日行市列後：

倫敦，每華幣一元，合（先令）一先令三便士又四分之一。

紐約，每華幣百元，合（美金）二十九元。

東京，每華幣百元，合（日金）一百零六元又四分之一。

昨日（十六日）平市外匯兌行市，結果較前日，計英縮十六分之一便士，法升二生丁，美無變更，日漲四分之一華幣。茲將昨日行市列後：

英匯，每華幣一元，合（先令）一先令三便士又十六分之三。

法匯，每華幣一元，合（佛郎）五佛郎〇五生丁。

美匯，每美金一元，合（華幣）三元四角三分三四。

日匯，每日金一元，合（華幣）九角四分五。

金融行市一覽

標金	八一五，二〇元
足金	二一一，四〇元
大條	十八便士3/16
九六	八，一七五元
銅元票	四九吊八百七
現銅元	五〇吊四百二
俄金鎊	二三，六〇元
美金鎊	二三，一〇元
日金鎊	二三，〇〇元
英金鎊	二二，三〇元
德金鎊	一一，九〇元
法金鎊	一七，七〇元
美金票	三，三五元
英金票	一五，四五元
日金票	〇，九二元

物價調查

本市昨日米，麵，雜糧，煤炭，油，鹽，魚肉，蔬菜生活物價，調查列左：

◇米麵◇ 福星每袋二元七角，鯤鵬每袋二元六角五分，牧牛每袋二元六角五分，兵船每袋二元五角，桃牌每袋二元七角，砲車每袋二元四角五分，鳳船每袋二元五角，玉米麵每斤三分四，小米面每斤十八枚，稻米每担十元零七角，江西米每担八元五角，清水米每担高者十二元〇一角，次者十元〇三角，小站每担十三元，小米每担六元八角（本地產），四元（外地產），老米每担十元五角。

◇雜糧◇ 綠豆每担五元八角，黃豆每担四元五角，黑豆每担三元九角，口生米每担三元四元一角五，玉米每担四元一角，生米每担六元。

◇魚肉◇ 鯉魚每斤二角，鯽魚每斤三角五分，羊肉每斤二角三分，豬肉每斤二角三分，牛肉每斤一角八分，大油每斤三角。

◇菜蔬◇ 白菜每斤五枚，芹菜每斤十二枚，韭菜每斤八枚，蒿每斤四枚，薑每斤八分，葱每斤八枚，洋葱每斤十二枚，菠菜每斤十六枚，油菜每斤四枚，山药每斤二十八枚。

◇油鹽◇ 香油每元五斤二兩，花生油每斤一角七分，黃醬每斤一角七分五，高醋每斤八分，蘑醬每斤一角五分，紹興酒每斤二角，醬每斤一角二分，精鹽每磅一角四分，醬油高者每斤三角六分，次者每斤六分。

◇煤炭◇ 塊煤每百斤六角五分，元煤每百斤四角五分，炭每百斤二十枚，劈柴每斤一分五。

計劃經濟與中國（三）
壽勉成

實則依中國今日之財力的薄弱，及需要的迫切而言，估計之用處，應較確實之統計爲大。故委員會之工作，似應先從估計下手，然後徐圖補正。竊嘗以爲中國今日，爲實行計劃經濟起見，所應最先估計者，爲（一）天富，（二）人口及其年齡性別，（三）貨幣，（四）土地產，（五）交通設備，（六）物產，（七）企業組織，（八）資本，（九）各級各業工人，（十）財產及勞動所得，（十一）生活費，（十二）國內外貿易，（十三）消費，（十四）財產分配，（十五）教育程度，（十六）國防設備，（十七）財政等十七項。此中有已有全國統計者，有僅有一地方之統計者，有尙未統計或估計者，此計劃委員會所應於最短期間，根據若干事實，預爲估計，作爲計劃初步者。如必俟全部澈底調查，作爲統計以後，始着手計劃，時不我待，正不知何年何月，始能一睹此計劃之完成矣。

（三）標準數字

估計完成以後，計劃委員會應即參照他國統計，及本國之需要及能力，對於各方面之建設，確定一標準數字，如若干年之內，鐵路應延長至若干里，輪船應增至若干噸，生產應增加至若干單位等是也。此項標準數字，應分長期數字與分期數字兩種，前者十年或五年內，所應建設完成之標準的數字，而後者則此長時期內之每年或每半年所應完成之建設也。此項數字，雖不得隨意更改，但若事實上之建設能力，已可確定其不及或超過原定之標準時；自應分別修正，使計劃與事實相符。

（四）進行計劃

自建設之標準數字確定以後，該委會即應擬定進行計劃，促其實現，務使所擬標準，不致徒等具文。此項進行計劃，有關於行政組織之改革者，有關於教育制度之整理者，有關於私有財產之分配者，有關於私營企業之改組者，有關於國家內外貿易之統制者，有關於勞工運動之紀律者，有關於富源之開發者，有關於物價之標準者，有關於消費之節制，興革者，有關於國防之財政設備者，有關於外人之權利者，總之計劃經濟之成功，以全國上下之能切實動員爲條件。既曰全國總動員矣，則全國人民之整個生活，自必重新加以配置，不復能如平時之優遊終日，而不知人生之目的爲何，否則天下但求收穫，不知耕稱，烏有此類福人，不幾等於幻想乎。此計劃

（五）經費來源

經濟之目的，在縮短建設過程，提高建設效率，減低建設成本，增進社會幸福，此已可於上文見之。但此項計劃之實施，自非有鉅額之經費不可。此項經費之來源，果安在乎？是亦委員會所應計劃及之者。茲就愚見所及，分爲數端如下：（一）曰外資之利用。而外資之利用，又可分爲實物及資金兩種。前者爲機器及原料等之借用，他日以現金或出產歸還之，而後者則資金之借入，以作購置機器及原料之用是。（二）曰內資之集中，而內資之集中又可分爲生產資本之集中，消費資本之集中，及浮資之集中等三種辦法。

王泊生先生 吳瑞燕女士 等主編之 劇刊

三泊生

新近編排國難大悲劇

第一期出版了 發售處 韓家潭十四號芥子園 西河沿北方日報 定價每冊大洋五分

返平後擇日公演 文天祥 鞭屍代楚 打金冠

諸君！你在繪圖或寫字的時候應用的，文具「儀器，紙料，自來水筆，鉛筆，各色墨水，信封信紙，活頁日記，」等是否都很適意美觀，請你快到

崇文門內 永興洋紙行 選購吧！

定能使你永久滿意願用

附設印刷部 專印中西文字名片 各種西式簿冊單據

鑫記

王府井大街北金魚胡同西口外 電話東局一九六四號

冬貨到齊 歡迎參觀

純羊毛衣褲每件大犧牲四元五角 每套八元五角

玉盾絨衣每套二元七角 童裝毛衣每套四元九角五分 各種男女毛襪線襪照碼一律九折

全副印花大被單價格列後

54/78每條$1,65

68/86每條$2,00

80/90每條$2,40

92/9[illegible]每條$3,20

92/106每條$3,72

套花每條加$,20

以上一律特價

平市無出其右的照本大犧牲 用過的不妨乘此機會再用一條 未用過的乘此機會也要購得一條

光陸電影院

派拉蒙廠 神秘恐怖 殺人如麻 奇特非常 慘痛巨片

（執照正字二三七號）

最新發現 恐怖神秘 怪人　滑稽巨擘 別派英雄

約翰哈利台　賈利羅吉

恐怖艇

▲他是殺人不展眼的混世魔王

▲他是吮血不用刀的陰曹閻羅

▲殺人是他的家常便飯

▲殺人是他的看家本領

▲不可思議的謀殺巨片

▲極盡神秘的恐怖出品

每日四場 上午第一場九時半 下午第二場二時半 下午第三場五時半 下午夜場九時一刻

平常票價 十四大本 開場即演正片 請駕早場

今天三場 三點 五點半 九點一刻

影業奮鬥百年開天闢地第一部大珍品

明天開演 羅宮春色 現已售票

羅馬大火崇樓峻閣燒爲白地 野熊十頭飼以奴隸賓其吻 教徒多人澆以水火燒作人炬 惡婦二十矮子五格鬥慘爨 武士八十互相械鬥洞胸斷胴 五十戰象三十斑豹七十猛虎 廿一明星七千配角七十雄獅

氣魄雄厚，如獅子怒吼！大氣磅礴，似金鋼弩目！

中天電影院

佳片勤員源源不絕

今天兩場 時間 三點半 九點

聯美公司 五彩歌樂 哀感頑怨 纏綿奇情 驚險聲白 唯一鉅片

影壇豔香親王 麥唐娜 璇宮豔史後改變作風之傑作

天涯總相逢（執照委字四九號）

空前歌舞奇艷絕幻絕 麥唐娜加入聯美後首次傑作 ——拋棄浪漫作風，確立藝術生命，以歌樂天才，演絕世悲劇。—— 鎔冶舞台銀幕藝術歌樂大劇 ——歐洲古典之樂，美國爵士之舞，以寫實主義，傳歌劇精神。—— 馬拉松跳舞持久至百餘小時 ——可憐弱步輕軀，漫自應節就行，看玉山不頹，識狂舞之非。—— 北冰洋探險飛船與冰山相撞 ——胡天八月飛雪，空中萬里長征，寫奇渦慘變，盡北極奇觀。—— 罕見驚險冰山猛撞飛船

全片以犧牲，熱戀，眞情，友愛，綴成深刻入骨，絕倫艷情，其賦柔孀，動八紘心，不在「璇宮艷史」之下。

觀客擁擠 駕臨請早

下期開演 明星公司聲巨片 胡蝶主演 鄭小秋 五集 啼笑因緣 是「啼笑因緣」的進階 是一齣海的風波的尖端！

中和戲院

十月廿一日晚 星期六夜戲

貫大元 陸素娟 尚和玉 朱桂芳 姜妙香 蕭長華 王少亭

新排全本歷史名劇 信陵君救趙竊符 如姬娘娘

現已售票 概不加價

預告 程硯秋 下期准演 拿手好戲

哈爾飛

星期六白天 荀慧生 盤絲洞

聚慶和賤價賣煤

本棧運到大批山西紅煤井陘煙煤並南山高煤乾元煤球大小明煤爐塊一概價廉發售如蒙惠顧請知南局二五四號 北平宣武門外西鐵道

鳴謝淋濁除根

本人於去年冬月在津與友人偕同遊戲偶而不慎與著名交際女士相來往則互相應酬因志趣相投覺形影不離只又見其似一碧玉無瑕之良家女士故而發生苟交之事不幸從此即染淋症便時作疼作癢痛苦異常屢經中西醫藥並未發效久而雖無痛苦總是綿延不好且又將我內人累及傳染已竟多日未有善法療治忽聞友人言及和外南新華街曾賢室有此妙藥當即前往取來清血搜毒丸三付淋濁丸一料按日服完果已痊愈遂又取來清血丸三付樂水三瓶攜妻服亦完即今好我二人欣幸之餘以爲報特此登報以鳴謝意

東四五餘夢蘭夫婦同啓

中華民國二十二年十月十七日　北平晨報　星期二　第十一版

第五八八號目錄
美國政治的將來　培良譯
漫筆　一之

美國政治的將來（二）

蕭伯納講演　培良譯

無疑地現在我們也走到這個深淵的邊岸了。徵象是相同的；難題是相同的；急遽毀滅的可能性是很大的。我們將築起一座橋樑以走過這個深淵呢，抑或將毫無希望地甘心落在這個深淵之中呢？或者再換一個譬喩說，我們能夠駕駛我們的船隻，繞過這個海角，以免于古代航海者所遇到的覆頂之患麼？

我不知道，我們能不能。我認爲，能或不能，完全是不關緊要的。因爲，假使我們失敗，一定還其他種類的動物出現在地球之上以繼續我們所不能勝任的這種工作。但是現在我們切不可認定，我們就是失敗。我們可以懷疑，我們自身或許有缺陷；然而我們依然要努力設法繞過這些海角。政治學會這個組織即是爲了這個目的而成立起來的。如何繞過這些海角呢？何以以往我們不能繞過呢？我們有甚錯誤呢？假定發現了錯誤，我們有沒有能力去補救呢？

我們這又使我重新提到百分之百的美國人了。就某種限度說，他確是一個，我所寵愛的人物。我喜歡他，因爲他很有一些有希望的特質。舉例說罷，他異常好客。我時常感覺着，我很受許多美國人的殷勤招待。但是漸漸地我覺察出，那種行爲本是舉衆的天性，而實無關于來客的身分。在美國，甚至婦女也是很好客的。一個美國婦女在一生中，似乎除掉使她接待室裡面充滿了客人外，便再無事情可做了。當我看清了這種事實時，我開始對我自己說道：『殷勤招待並非表示承認我自己的特殊優點。那也并不單是一種性癖。在那種好客的行爲中的確還隱藏着一種更爲偉大的東西：社會本能。』

說到這裡，我又想到你們那種喜歡公開的性習。一個美國人不知道甚麼是秘密。這種東西在這個國家裡面是不存在的。美國人有一種公衆的本能，社會的情感；這種本能和情感的表現是隨時隨地可以見到的。他不只好客，並且也很喜聽講演及參加公共集會。我覺得，這種可貴的社會本能如果再同理智和知識混合起來，便很可變成一種驚人的政治力量和天才。一個美國孩子爲着純粹政治的理由，能夠毅然改變他的生活，拋棄他的成見；在其他國家內，這類事情則是很罕見的。是以，我現在敢于斷言，雖則你們在以往有些愚笨，雖則你們在以往有些楊納丹和百分之百的美國人的可笑特質，但是，假使你們一旦能得到一部眞正的憲法，假使你們能夠找到一些可靠的精神的寄托，你們便很可成爲政治思想和行動的先驅，解決前此諸種文明所未能解決的種種政治問題，而拯救人類社會得免于毀滅了。

我承認，你們現在的情勢並不見佳。你們的無產階級是失業了。資本家雖則向他們保証，他們總能有工可做總能得到，維持勞動所必需的生活工資；但是資本家自己並未踐行約言。目前你們失業者的數目已不像舊日那樣微小不足注意了──比如說，這門工業有百分之五，那門工業有百分之八，另一門工業有百分之二。現在失業者的數目是必須以百萬計算的這種情勢正是意謂着：你們的資本主義制度已在崩潰之中；而你們的最切迫的任務即是要找出一個較好的制度。

姑且放過無產階級不談，但是你們的農民又如何呢？你們的農民破產了；他們時常作武裝反抗。雖然一切文明國家的報紙目前都以隱蔽這類情事的眞象爲其存在之目的，但是假使你們細心讀的話，那些報紙也時常不得不把這類情事告訴給你們。

你們的雇主如何呢？當我年青時，雇主在美國正是實業界的主人翁。他爲着自己的利益，雇用無產階級。他使用地主的土地，而繳納地租；利用資本家的資本，而酬以利息。除此而外，有餘利完全是他自己的。這樣，他便掌握了全國的實業。任何人只要能夠讀，寫，算，能夠有一點兒適當的企業材幹，他便可以自己積蓄或從親友借到一些資本，開始作一個雇主。

這種情勢已屬過去了。今日的通常雇主都是屬于無產階級的。他是一個被雇的管理人，以薪金爲生，間或能得到少許紅利。科學的發現帶來了新的生產方法這種新的生產方法需要大規模製造廠以消費巨量資本。舊式的雇主在這種情勢下顯然是不能存在了。大企業所需的資本動輒以萬萬計通常雇主是絕對無力籌措如此大量金錢的。于是他們終于落在金融資本家掌握之中了。金融資本家是目前的統治者。你們的國家完全是被他們給支配着。

以金融資本家統治國家確是一件最危險不過的事情。于此我想我很可以告訴你們，金融資本家究竟是一個甚麼樣的人物罷？他同政治家是絕對相反的。金融資本家時常思想着；一個有錢的人在一種有利的情勢下，假使他高與能夠做些甚麼。政治家則不然。政治家時常要思想着：千百萬個人，不論其有錢或無錢，在日常能夠被法律强迫着──不問他們是否願意──做些甚麼。這就是金融業者所以不能容受政治家的觀點之原因。政治家在採用一種立法手段時，只是記得，『假使我制定這條法律，則全體人民，不論貧富，皆須同時奉行無違。』

然則，一部分人時常能夠做到而另外一切人却決不能做到的事情究竟是甚麼呢？舉例說罷假定你有少許補助金──姑且算是五圓；你找到一個下等的通常金融業者（即所謂證券經紀人），你對他說：『你聽我說。我每年有一筆五圓的固定收入；現在我想得到一百圓現金。你能用我這筆每年五圓的收入給我找到一百圓麼』這個證券經紀人一定回答道：『當然噢。那很容易。我這就可以給你找到一個人、他有一百圓的餘錢，而且願意用這項錢換得一筆每年五圓的固定收入。』這太簡單了。

事實上，華爾街和證券交易所，便是一些大市場，在這些市場中，人們時常以這種方法用收入換取現金。這個人以儲存起來的錢買得一種收入的增加；那個人則以收入買得一筆大量的現金。至于大多數既無獨立收入可出售又無現金可節省的人們，在這裡是決不會被人看重的。

金融資本家便是專以這種事情爲職業的人物。他的精神和靈魂鎮日盤旋在華爾街和證券交易所中，因而他便養成了一種特殊的習慣，他隨隨便便就在紙上把全國的財富用『二十』這個數字乘起來。方法是很明白的。在他看來，每年有五圓收入的人，實際上便是有一百圓的財富。他十分相信這是事實，因爲他深知，那個人隨時可以走到貨幣市場中，在交易所內以五元的收入換得一百圓。他也很知道，五乘二十即是一百。

當你們使金融業者作了政治家的時候，那些金融業者做了一些甚麼事情呢？他們首先要做的一件事即是檢查你們能夠繳納多少賦稅。爲着這件事，他們必須先明白，你們手裡有多少可以納稅的財富。于是他們命令一個書記去計算合衆國的整個財富。這個書記常下便在所得稅收入項下求出全國的總收入；隨後再以二十乘之，結果得到了合衆國內當下可以納稅的財富總數。這樣的政治家無論何時也不會忘記這個事實，即：假使有收入的人們被法律强迫着同時出售自己的收入，證券交易所即將變成一個僅有售主而沒有買主的市場，因而他們的股票也就正好等于零了。這就是說，金融資本家完全是生活在虛幻世界之中的。他們依賴着他們所說的資本。然而這種東西根本即不存在。他們把五圓看作一百圓；這就是表示，每個金融業者，每個銀行家，每個証券經紀人，都是百分之九十五的瘋子。想想罷，你們把你們這個國家的命運完全交到這些瘋子的手裡了！

不但此也，此外你們還交給他們以一種較政權更爲有力的潛勢力，即，潛伏于銀行業之中的勢力。這種勢力如何發生起來呢？很單純。在農村中，人們如果有少許餘錢，便把牠收藏在襪筒裡，或是埋在地下；在城市中，企業家則願意把他們的財富交給別人，替他們妥爲保存，以便在需要的時候再支取出來。他們最早是把錢交給金匠；金匠願意給他們保存着，並且也能隨時依照他們的請求，再把錢支付給他們。漸漸地，金匠由經驗發現了這個事實，即：假使好多人都委託他保管錢財，而不全數提出，他便有若干旁人的錢財可以利用。是以，當金匠一變而成爲銀行家的時候，他隨即把他手中所常有的大量貨幣投到最有利的事業──貸金──之中了。只有一件事對于銀行家是危險的，即：假使他的主顧全體都感到經濟恐慌而同時提取存欵。這樣一來，現金顯然不敷支付，因而銀行便必須倒閉。但是這類情事終究很少見，所以這種危險仍是無須太關心。

現在顯然你們可以看見銀行家在各大文明國家中已然樹立起不可抗拒的貨幣勢力了。這種勢力支配了政治，實業，更不必說宗教。然而‧于此我不客氣地說，在政治上，一個國家如果放任私有財產者任意利用政治權力，以增殖他們自己的財富，那簡直是愚蠢到極點，喪心病狂到極點了。

你們鼓掌；但是這卻正是你們正在幹着的事情。政治學上最膚淺的知識也可以告訴你們，你們的當前急務即是銀行國有化。現在你們爲甚麼只會鼓掌，而不去實行銀行國有的政策呢？

大戰以來，金融資本家所提出的政治意見完全是一些錯誤的意見。我可以舉一兩個實例以爲說明。假使你們常看新聞紙上的貨幣欄，你們一定覺得，一個國家的繁榮當以其由輸出所得貨幣的多寡爲衡量之標準。『有利的貿易平衡」是金融資本家所時常呼喊着的口號：所謂有利的貿易平衡，即是輸出超過輸入。這句話若在一殺着眼於貨幣的人們看來，自然是很合理的；但是若使着眼於商品的人們看來，那簡直是說瘋話。金融資本家並不想甚麼麵包或奶油，磚或灰泥；他只會想數字。他從來沒有到過工場，或農場。在他看來，輸入本國的商品就是要吸收國外的貨幣。他的理想是：生產一切出口貨以換取一批償付金貨的契約──實則這種東西，你們已經有很多了。

營利的狂熱此外又使金融資本家特別喜歡在國外投資。首先他鑄造好大量貨幣流出國外；外債當下所產生的結果即是刺戟輸出。但是隨後當這個國家變成一個專藉外債所得的利息而生存的國家時，投資的最後結果反倒消滅了輸出。金融資本家做繭自縛；然而你們也被他牽累了。他需要更多，更多的輸出。爲着刺戟輸出，他組織國外投資，但是投資的結果却是意謂着更多，更多的輸入。這樣，顯然他是同時採取着兩個絕對相反的政策：生產一切及輸出一切的政策；輸入一切及毫不生產的政策。

刺戟輸出之政策以及純以出超視爲繁榮之見解，有甚麼危險呢？這種政策和見解同國際和平或國內繁榮是積不相容的。國外競爭時常在企圖奪取你們的輸出市場。這種情勢終究要引起戰爭。假使你們丟掉了你們的市場，你們一定再去尋找新市場；這樣自然要發生帝國主義的侵略行爲。此外國外貿易也驅追你們自己的工人不得不與地球上最可憐的工人相競爭。假使你們把那每天只擇二分美金的苦力當作你們自己的無產階級的生活標準；結果那一定會激起能工，暴動，和內戰。

這是輸出政策的危險。然則輸入如何呢？假定你們聽從你們財政專家的勸告，把合衆國資本輸出到勞動力最賤的地方，決定以國外投資所得的利息維持生存，而停止生產工業的利潤，甚或停止生產你們自己的食料。這樣，前途是光明的呢，抑或是黑晴的呢？大多數人們似乎以爲；那樣一來，合衆國一定會變成一個樂園。好！那樣以爲去罷。我個人不敢贊同。我覺得，這種政策的危險是更爲嚴重的。舉例說，其他國家可以拒絕償付你們依以爲生的那項利息。你們可以遇到俄羅斯那樣的國家，以革命的手段賴債。你們可以遇到法蘭西那樣的國家，不用革命也賴了債──法國不是不聲不響地便抵賴了百分之八十的戰債麼？並且，尤有甚者，你們所依以爲生的那些國家有一天將會感覺着：同你們開戰倒是一件比較便宜的事情，因爲那樣一來，負担便去掉了，于是牠們不只能拒絕你們依牠們以爲生，而且能够使牠們自己反倒依你們以爲生。彼時你們如何呢？你們巳然變成一種終年生活于夜間俱樂部之中的民族了；這種民族是最令人沒有辦法的。

漫筆

一之

在第七十一期的「獨立評論」上有杯水的「救國的幾個先決問題」一文，他說：國家和個人一樣──有時或者更難──要創造一個新生命是不容易的。中華民國二十二年來的歷史，很足證明這個不容易的道理。有時因爲沒有充分的智識去下決心，有時是因爲沒有堅强的意志去實行決心，有時是因爲沒有適當的方法去輔助意志，而最大的病根乃在有種種惡習慣在那裡搖動決心，懈怠意志，腐蝕方法。此等惡習慣不除，一切救國計畫都將徒托空言；此等惡習慣不除，只有預備作日本或其它國家的順民，勿再自欺欺人，談什麼救國救種。這話確有至理。他以爲此等惡習慣舉其大者，約有四端：第一是私，第二是懦，第三是僞，第四是懶。他對於這四種惡習慣都有極詳細的說明，祇要大家想一想現在中國的情形，同時再看看中國人與這四種惡習慣的關係，就可以不必再加什麼說明了。

於這四種惡習慣之外，還有一種足以爲救國之障礙者，就是愚。中國四萬萬人，幾乎有三萬萬以上的人不認識字，即少數有智識的人，裡面又有三分之二以上的人沒有必需的現代智識，所以談起救國問題來，一定是隔靴搔癢。

最後還論到效率問題，他以爲救國工作不能不計算效率，因爲救國是受時間的追促和限制的。至於效率的標準，應該是國際情形的緊逼的。不應該是我們習慣的泄沓。最後他的結論以爲在現在這種危急的情形之下，大家應該時時抬起頭來向外看，不應該老是低下頭去向內看，以前效率小一點還沒有多大關係。現在我們藩籬盡撤，門戶洞開，海陸空三面受敵，毫無自衛能力，東四省爲日本所奪，華北受了極大的威脅，長江以南亦無時可以安枕。只要國際風雲一起，立刻就爲遭亡國的慘痛，以前總還以爲中國受國際均勢之支配，或者不至淪亡，但就現在的情形看一看，中國實在隨時有亡國的可能。在這個時候，我們如果再不急起直追，依舊的自私，怯懦，懶惰，愚蠢，那末從今以後，我們就永遠不會有翻身的日子。反過來說，如果能夠把上面所說的那許多惡習慣完全改掉，那，將來總有翻身的日子，就看我們的努力的程度如何。

在一般人看，也許要覺得這種說法，近乎迂闊，於實際情形，似乎沒有什麼多大的關係。但我個人則以爲他所說的，眞是確中時弊。大家最好拿德國的情形看證明，當一八〇六年法德戰爭德國之所以失敗，完全是由於自私自利心太發達的原故。所以菲希德曾經說過：人人知有我而不知有全體，故對內則偷竊，對外則怯懦，然自私自利心之伸張至於極步，恐一己之小利也不能保，所以因自私自利而滅亡，乃是自然的結果。拿菲希德所說的來看看中國現在的情形，就可證明若眞能拿以上所說的幾種惡習慣掃除。我們的國家是決不會有危險的。

十月十三日

特別介紹欄
本欄廣告，簡要明顯。取費甚廉，收效極大。如承惠登，無任歡迎。
（一）本欄廣告刊限至少一個月（二）面積以五號字九十六個（三）刊費每月洋七元二角

君衡石膏模型製作部
華北總經理處（北平西單北大街）美大書屋

仇毅編　最新算術八百題解　七角二分　最新平面幾何
八百題解　九角　最新代數學　七角八分　仇木公編
注音漢譯圖解英字卡　四角　外加郵費一角三分以上
廉價十月底截止　樣本備索　上海棋盤街曉星書店發行

美容醫院
專治斑點黑痣痣子汚子兼賣美容諸藥
西單關才胡同半壁街一號電西三七九

鳴謝　針灸大夫王易門
小兒長明年方週歲秋初患中暑甚劇延請中西名醫診治無效後經友人介紹王易門大夫施針服藥不數日病象全除王大夫寓香爐營二條十九號　謝人張惠民

生育節育　及治一切疾病　請到北新華街八號　博愛醫院　電南一九五九

白換　產婦科院　病
專治婦科多年宿疾例如子宮出血不止胎前產後諸症並有女助產士多名無論入院分娩出門接生均可　應急宣外大街　電話南局一八四九號

▲介紹書報
承贈刊物特此誌謝並爲介紹

名稱	期數	出版者	價目
黨旗	一卷二〇期	南京黨旗週刊社	二分
獨立評論	七二號	北平獨立評論社	四分
砥柱	二卷八期	長沙神州學社	四分
教育週報	一七〜二一期	福建省教育廳	四分
車形鄉村教育社概況		安慶車形鄉村教育社	

眼病救星
余前患目疾失明三年矣初發生紅腫時好時犯不以爲事後因家務氣惱以致雙目失明經中西醫診治無效黑暗之苦不堪言狀幸蒙專門眼科醫學博士……用家傳秘製眼藥水點七日雲朦退淨眼光復明如故……北口外遠到東病路南診治不收脈貧……仁濟堂

痔漏包愈
痔漏　痊愈一瓶輕者一瓶重者兩瓶此藥好無痛苦不誤公事……每瓶一元……
仁濟堂王醫　前門外打磨廠中間北官園北口外　外埠函購加郵費四角

戒煙　百補矮瓜精
戒烟經國府註冊所化驗證明……
華美大藥房　開路普外達埠寄費另加上北平英大界經理

南開醫院　東四北大街船板胡同西口　電話東局三三五七
煙敵　戒烟
六大特色　不痛苦不打針　不昏迷不吐瀉
購藥自戒
不含毒質……不倚藥癮
隨吸隨戒……精神歡愉
逐日能減……日期短促
癮量之半……
能服四日……每罐四元

北平　桐谷醫院啟事
專治　神經科　小兒科　花柳科　產婦科　性病　戒烟　內科　外科　眼耳鼻喉科
肛門科　善治脫肛痔漏不用刀針　無論遠年近日一切痔流血
特設　電氣科　太陽燈　紫光線　透熱電　電浴機　傳電
院長金桐谷博士
門診　普通上午九時至下午六時
診費　普通一元至四元　特別另議
出診
院址　南池子一三五一號　電東一一二一號
整任專科各大夫担有

壽山氏　麝香　化血通經丹
此丹經數年之研究治愈多人馳名各省專治婦女經閉不通三五個月不見行經……
總售處　北平前門外楊梅竹斜街路南萬安堂
代售處　西單北大街闢才胡同六三號　張益三廣告部

太和大藥房診療所
支店新張大減價
新法注射　六零六　花柳梅毒下疳急慢性淋病婦女白帶保險除根每針起碼二元門診上午七點至下午九點
胃病救星　克利片
止咳定喘　嗽拉靈
自運歐美各種良藥皂粉化粧用品　一律大減價
開設東四北大街四條對過路西　太和大藥房

送禮佳品！
龍鳳香妃茶　現已備齊　花龍井
香茶　速來選購是幸
新龍香片
慶隆茶莊啟
地址總莊天津河北大街電話六局一一〇九分莊保陽西關外大街電話南局四六五五一六七第一支店北平前外鮮魚口電話東局四一六五第二支店北平王府井大街電話貨隨時送到

皮貨字畫廉售
張公館送來寄售皮貨二箱計粗細廿餘件及名人字畫數十幅內有徐治平人物何維樸山水蕭謙中山水等均定價最低價出售本行門市部常售硬木傢具白色西式木器新樣沙發多種堅固價低特此廣告
公易商行　西長安街路北　電西二八七四

瘦特靈 SOTREN 內服葯片

△肥胖人一月後可轉變成瘦人△可預防肥胖人中風卒倒各病

世上每多肥碩之人，因脂防層增厚，使血流過緩失其正當作用，故常患心臟衰弱，血壓減低，於是疾病生矣，常見肥碩之人，步履蹣跚，呼吸短促，一經勞動，則面紅氣急，喘息不止，而所謂中風卒倒極可怖之病症，類皆見之於肥胖之人矣，此片係德國最著名醫學博士寇特氏秘製，專治脂防過多症，慢性心臟衰弱，及因脂肪層增厚而生之氣急等病，與預防中風，每逢朝晚，飯後各服二片，和開水或茶吞下，一個月後飲食亦可增加，精神特別活潑，肌肉結實有力，肥胖者轉瘦，前後判若兩人矣△注意市上近來發現價品過多，不但毫無效果，而且增加流弊，諸君請認明瘦特靈三字爲要。△定價小盒四十片二元。中盒九十片四元。德國柏林安哥蕊大藥廠造︵注意盒上有凸字洋文方眞︶

「生能」外擦膏

裝於軟鉛管中綠絲封口

小便包頭○亦是生殖器不完全之一種○常因發生暗病者甚多○蓋包皮內可以藏垢納污洗滌不清揩抹不盡○因此而患白濁者很多○因此而患下疳者亦復不少○由下疳而變成全部腐爛者亦有之○並且對於生育方面大有關係○對於人生的幸福方面○減少興奮○簡言之人生的天然幸福喪失殆盡○德國生殖器病專家發明「生能」藥膏○專治包皮○不動刀割○片時將此膏擦在包皮上的不損皮膚不汚衣服○全無痛苦○不知不覺○包皮完全收上○從此人生的幸福滿意無窮○屢試屢驗秘方靈藥凡患小便包頭者望勿輕視一試便知○此藥並能預防花柳白濁傳染○定價每支五元

華北總經理北平前門大街路西正陽大藥房　哈爾飛戲院對過世界藥房　外埠寄加郵費二角

兜安氏補血清毒藥

此藥功專補血清血而兼解血毒凡患血虛血污血內蓄有濕毒以致身體上任何一處發生一切瘡瘍皮病以及花柳梅毒等症內服此藥必見奇效外搽兜安氏馳名藥膏內外並施功效更速也有患者盍試之方知不謬各埠藥房均有出售

上海江西路四八九號兜安氏西藥公司啟

如欲索書者請將下列索書券剪下填入姓名住址並附郵花二分作爲寄費可得兜安氏健身篇一冊

索書券　附奉郵票二分請給兜安氏健身篇一冊寄至下列地址爲荷　姓名　地址

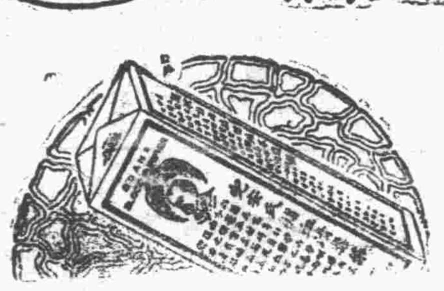

平安診療所

遷移地址：本所茲因西長安街大六部口十二號地址狹窄不敷應用現已於本月六日遷移前門外西河沿中間路北門牌九十八號照常診治即希各界注意

專門

花柳科：本所對於花柳一科已發明新療法如梅毒性下疳大似雞卵形者包能完全消滅而全愈諸淋確能數日內全愈並能永不再犯其他睪丸腫大等症均能迅速治愈至手術敏捷各界早已洞悉無庸繁言

淋病梅毒：注射特效藥每針一元注射德國最新六零六或九一四每針收洋二元五角

婦產科：對於婦女安胎產前產後各病症手到病除藥費低廉

新地址：前門外西河沿中間路北九十八號電南七〇七號　門診早八時至下午六時　出診預先期約　德醫茅乃經

寒來暑往　速備時裝

天氣漸冷，汗衫汗褲，已成過去之物，繼續汗衫褲之物品，以衛生絨衫褲爲最適宜，杭州六一廠出品之衛生絨衫褲，原料精良，質地細密，溫暖輕軟，穿着舒服。而且經洗經用，比任何衣服爲經濟，冬日禦寒，實爲無上妙品，價廉物美，敢稱市上無匹。

六一絨衫褲

質地縝密絨細柔軟經洗滌顏色素雅做工精緻式樣新

加厚西式男衛生褲	二元一角
加長新式男衛生衣褲	一元四角五
加厚新式男衛生衣褲	一元九角五
西式羅袖男衛生衣褲	一元二角五
自由領對襟男衫	二元一角五
各色運動絨球衣	一元七角五
加厚運動絨球衣	二元二角五

穿了眞樂意

摩登反領女衛生衫	二元一角
時裝運動女衛生衫	一元五角
中人衛生衫	九角五分
孩童衛生衫	五角五分
時式女衛生褲	一元三角
衛生絨舞褲	一元零五
線織女舞褲	一元

聚精美國貨於一室　播滬上菁華於北方

△毛襪　△毛圍巾　△毛手套　△毛帽

大批到齊　廉價推銷

純毛衣褲

有粗細的毛線：內外可穿
有時新的式樣：中西咸備
有深淺的顏色：老幼共賞
有運動的時裝：學界最宜

絨布襯衫

比綢襯衫便宜
比布襯衫溫暖
每件祇售一元三角五分

衛生絨衫褲

三友實業社

（以上均是每件實價全套加倍）
（排印有誤概照本社標價爲準）

康之淵醫藥社

研究脚腫臌症一門素有經驗許茲應本埠外埠病家之要求者遠道就診往返跋涉之苦故全愈除根可稱爲治脚腫臌症服此良藥不可躭悞以成沉痾

牛打六元　外埠函購寄費二角郵票十足通用

脚腫（行路如踏棉花）

脚腫臌症之先導初患時兩脚腫脹早晨略晚輕爲間復腫按之有窩移時復起行路如踏棉花此病乃因腎虛氣虧久立久坐勞碌過度脾土不能御水濕溢下注故先腫脚日久上延過膝至腹以及陰處發現腫脹則成臌症胸滿氣喘小便短數危險萬狀是以多醫束手不治以致患此症者無一倖免本醫能於三五日內治愈奏效之敏速久蒙各界病者所賞爲免除病特精製

勝禹濬川散

專治脚腫與臌症一付大效三五付的特效良藥也無論男婦老幼如患此病者速宜就醫也爲幸每付大洋六角　牛打三元　特品一元二角

北社北新橋南石雀胡同內九道灣二十四號　南社北平東單牌樓西觀音寺中間路南十七號

月經

佛慈當歸素

月經不調宮冷不姙特效藥

奉贈說明書　每瓶洋二元

（各藥房均售）

上海佛慈藥廠分行　青島廣西路二十號

華北經理處

天津　北平　濟南　太原

五洲藥房 梨棧大街　中央藥房 東北城角　華美藥房 大柵欄　五洲藥房 前門大街　楊本賢廣告公司 沙灘　神洲藥房 西門大街　五洲大藥房

開封　徐州　青島　烟台　鄭州

太和藥房　中法藥房　華洋藥房　神洲漢成　山東藥房　麗華藥房

中英藥房 馬道街　大同街　各大藥房　朝陽街

說明

根據五千年來先醫實驗之歷史的良方，應用二十世紀最新發明之科學的方法，改良草根木皮之國產藥材，創製雪晶玉液之西式藥品，處方公開，打破秘密炮煉之習慣，成分註明，仰中西名宿之評論。

中風 海藻晶

適應症：中風溢血　風濕骨痛　手足麻木　動脈硬化　口眼歪斜　半身不遂

奉贈藥理書

青島廣西路二十號　佛慈藥廠華北總發行　藥房均售

眞正老牌天然清補丸

○政府化驗　○海關註冊　○戒煙靈藥

此藥行銷多年戒愈者何止千萬人無毒質名和平每日服藥兩次服後照常吸烟作事烟毒隨大小便而下成爲黑黃色增精神加飲食小癮三盒大癮六盒准能斷淨如不見效原盒管退定價每盒一元半打五元五角一打十元外埠均加寄費二角△天津黃緯路閻氏製藥所造△北平總經理處西華哈爾飛大戲院對門世界大藥房及前門大街電車站路西正陽大藥房

強慧米

是補腦聖藥

補腦益智強身能治先天不足男女老幼服之皆宜

上海科發大藥房監製

各埠各大藥房均售

限三分鐘醫好腎病

腎虛早洩難於子嗣往往用盡種種方法而不見效者請速塗香港美國大藥廠之「性必靈」立能於三分鐘內使君腎部力宏百倍敢令君有生平未遇的得意享不盡閨房美感△定價藍盒一元加料紅盒二元特製金盒五元外埠函購加郵二角盒上有凸字英文方眞

北平經理處前門大街正陽葯房　西單哈爾飛戲院對過世界葯房　天津梨棧明記稻香村　鄭州苑陵街廣德公司　開封馬道街中英藥房　濟南緯一路中間延年堂　張家口南武城街佛惠藥房　唐山新立街中西藥房　太原三晉藥房

益壽家庭常備良藥

功效偉大　定價低廉

益壽消食片	每瓶三角
益壽傷風錠	每瓶二角
益壽脚氣粉	每盒三角
益壽固精丸	每瓶一元二角
益壽萬應油	每盒三角
益壽風濕丸	每瓶四角
益壽藥皂汁	每瓶六角
益壽止咳潤肺露	每瓶五角
益壽健胃潤腸丸	每瓶一元
益壽消毒止淋片	每瓶六角
益壽愈瘡特效膏	每盒四角
益壽提毒生肌膏	每盒三角
益壽美容淨面粉	每盒五角
益壽止痛片	每瓶四角

（詳細說明函索即寄）

益壽西藥股份有限公司　北平西長安街中間　電話南局一九〇號

一見動人者　君之面貌是也

一見動人誰不欣羨君若羨之則面疹膿皰疔瘡種種有損觀瞻之皮疵不可忽視因爲與人晉接最先而亦最要之印象入人眼廉定君品者面貌是也無論經商交際莫不皆然從可知皮膚光潔而無疵實爲使人歡迎之要素所以君如患有皮疵應搽如意膏以療之此膏係著名韋廉士醫生藥局最新科學產品消除皮疵靈效無比浙江聞堰泰生貨棧黃君觀焱來書云「鄙人面部素患痱瘡久治不愈近搽如意膏不但小瘡全愈而且膚色較佳眞良藥也」如意膏清涼舒適止痛生肌皮病皮傷一樣神效各藥房均有出售或向上海江西路四五一號韋廉士醫生藥局購備每盒七角六盒三元五角郵費不取

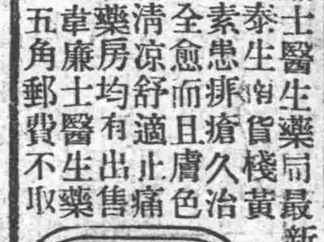

第二屆全國運動會特刊

平男球隊全軍覆沒
上海隊氣燄萬丈
尊錢行素為體育皇后
發獎須勞林主席

【南京十六日下午九時本報專電】全運會十六日已為第七日，各單位選手，均意興闌珊，滬隊已獲男子田賽男子徑賽，女子田徑賽及全能四錦標，因勝而驕，氣焰萬丈，北平男子田賽，屈居亞軍，已極可惜。十六日平隊參加五種球賽，全負，十三分殺風景。晨九時籃球對粵，原有把握，詎以聯絡失序而失敗，張玉才無故犯規，不久被罰下，李鶴鼎接球遲鈍，段焯打籃不準，粵隊傳遞迅速，投球均中，平隊乃陷於絕境，上半時負二分，下半時曾以二十二對二十二平，後平即連負，葛克上場爭回數球，然已無補，結果四一比三一。排球隊亦少人材，接球無力，復不善於壓球，被滬殺得天昏地暗。北場為閩港男子排球比賽，兩隊實力相等，俱有精彩，觀衆多被吸引，看台上擁擠不堪。網球高惠民對爪哇許承基，表演甚好。午後單打平對林續胤，林不及許遠甚。棒球平有極好之投手，惜其他少特長，竟敗於粵，冀選手坐西看台上，為平隊助威，高呼一二三，粵女選手呼聲亦大。

為平爭氣
全靠女子球隊

【南京十六日下午十時本報專電】北平五項球類全負，隊員皆頹靡不振，目下惟一希望全在女子排球女子籃球女子網球，如此三項亦敗，則將帶鷄子歸矣。十六日參加五種球均敗，失去決賽權，平隊員皆懊喪，願早北歸。滬隊穩獲總錦標，滬市派機三架，十六日到京慶祝勝利，尤使其他隊員難堪。足籃網棒排五種球類，十七日起舉行三賽，滬港足球十七日下午在田徑場比賽，定有惡戰。網球因比賽方法太壞，參加單打者不能再參加雙打，各單位棄權者甚多，故易結束，各項球類准可在十九日賽畢。大會已公布閉會秩序，十九日下午或二十日上午，准可閉幕，由林森給獎。滬隊尊錢行素為體育皇后，定凱旋回滬時，行加冕禮。國術場亦因褚民誼表演太極拳，即繼續國術比賽，節目格外緊湊，吸引觀衆力甚大。

【南京十六日下午九時本報專電】全運田徑賽業經結束，各地參加大會之田徑選手，有因不能久待，致誤公務，或課務者，均準備起程返省。安徽隊全體男女選手，職員等共百餘人已於十六日下午四時由中央體育場直赴下關，候十七晨建國輪赴安慶。

游泳預賽
造三項新紀錄

【南京十六日下午八時本報專電】十六日天氣極佳，單衣不冷，田徑場無比賽，全場冷冷清清，僅見運動員東西往來。游泳場售票，對新聞記者限制甚嚴，然因無精彩項目，觀衆不到五百人，粵港選手利害，何氏姊妹表演平平，無復今夏在青島時威風。至今日四百米自由式預賽，打破全國紀錄者，為遼寧史興隆，成績五分四十八秒三，百米仰泳預賽，打破全國紀錄者，為廣東陳振興，石錦培，劉寶希三人，成績一分二十七秒。

【南京十六日下午七時本報專電】十六日下午千五百米自由式游泳，分三組比賽，遼寧史興隆成績最佳，以二十三分十二秒五分之二，打破全國紀錄。游泳池直徑長五十米，千五百米往返須三十次，池隔磁管十條，串以鉛絲，設備簡陋。第一組開賽後，磁管忽斷，臨時修理。河北王世傑游至七百米力不支，即起水放棄比賽權。首組參加者八人，至八百米時祇剩五人，史隆始終保持常態，受觀衆大讚美，至最末百米，尚有餘勇。第二香港郭振恒，差史百五十米，第三粵石錦培，差史幾二百米。第二組福建王鴻龍，以二十六分五十四秒十分之五獲第一，廣東陳福星第二，香港王耀民第三，成績均平平，惟湘選手張超羣，體短小如孩童，竟游畢千五百米，取第四落選。經裁判長王正廷，命裁判員向觀衆特別介紹，謂張年僅十四歲，有此成績，極可嘉獎。觀衆掌聲如雷。第三組成績平平，游泳場僅容二千人，觀衆多向隅。十七日起五十米，百米，男女均決賽。游泳水較冷，選手出水後，多戰慄圍毛巾。國術場因規則未完備，時發生爭執，北平摔跤技術甚精。

與香港隊爭霸之上海足球隊

閉會期近
宴會多
汪明日宴選手

【南京十六日下午九時本報專電】汪院長原定十五日晚招待全體選手，後因赴滬改期，茲定十八日晚七時在會場籃球場招待選手以示慰勉。

【南京十六日下午八時本報專電】京市長石瑛，十六日晚七時在市府歡宴各省市總領隊代表等，及王正廷，褚民誼，王世杰，張之江等，八十餘人，由市府，各局長作陪，席間由石致詞，中述京市建設情形，並祝健康，賓主盡歡，八時半散會。又趙丕廉晚六時在中央飯店招待晉選手，共六十餘人，賓主盡歡，八時散會。

蘇隊不抗議
萬米賽定案
遼寧足球以棄權論

【南京十六日下午八時本報專電】全運會審判委員會，於十六日午後二時，舉行第三次委員會議，由張伯苓主席，討論各案，（一）江蘇隊提出關於萬米比賽，由大會徵求第一名至第四名選手同意，以明成績案，決議，請再舉行表演一次，如得同意後，即於十九日午後二時舉行。（二）遼寧上海足球隊比賽，發生糾紛案，決議：據裁判員吳家祺報告，遼寧此次參加比賽，選手確有未報名註册者，違反競賽規程第九章第十二條之規定，遼寧應以棄權論。萬米決賽，蘇隊認此係大會汚點，不再抗議，總幹事張信孚，近徵得蘇金仲康同意，與晉谷得勝作友誼表演重跑一次，晉總領隊尚無答覆。

【南京十六日下午十時本報專電】南京電報局，在會場外設收發處，極努力，對新聞電，尤提前發出，頗得大會及新聞界嘉讚。

今日賽程

游泳

男子組

（一）五十米自由式決賽 下午二時
（二）二百米俯泳預賽 下午二時三十分
（三）百米自由式預賽 下午三時
（四）四百米自由式複賽 下午三時五十分
（五）百米仰泳複賽 下午四時五十分
（六）入水比賽 下午五時

女子組

（一）五十米自由式決賽 下午二時十五分
（二）百米仰泳決賽 下午四時三十分

球類

【足球】
廣東對河北 下午二時
香港對上海或遼寧（因糾紛未了） 下午二時

【籃球】
上海對河北（女） 上午九時
北平對廣東（女） 上午十時

【排球】
廣東對浙江（男） 下午三時
香港對北平（男） 下午三時

【網球】
爪哇對上海（男）
第一單打 第一場 上午九時
第二單打 第二場 上午九時
雙打 第一場 下午二時
四川對香港（男）
第一單打 第三場 上午九時
第二單打 第六場 上午九時
雙打 第二場 下午二時
四川對河北（女）
第一單打 第四場
第二單打 第五場 上午九時
雙打 第四場 下午二時
山西對北平（女）
第一單打 第七場 上午九時
第二單打 第八場 上午九時
雙打 第五場 下午二時

【棒球】
香港對河北 下午三時

【壘球】
南京對廣東 下午三時

國術

上午（一）男子摔角中輕量級決賽，（二）男子拳術表演，下午（一）男子器械表演。

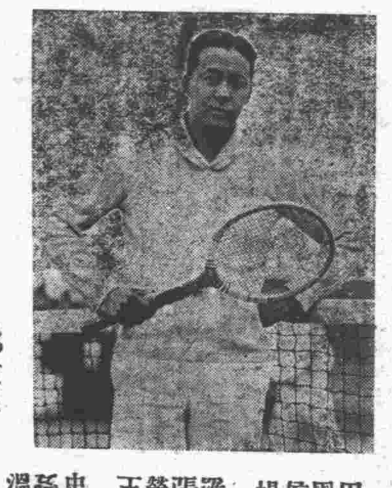

四川網球選手 林寶華

游泳比賽
各組健兒題名

【男子組】

五十米自由式決賽
陳其松 溫敬令 王玉生 徐亨 王秀山 吳緻文 陳振興 梁泳嫻 劉寶希

千五百米自由式決賽
史興隆 郭振恒 石錦培 王鴻琼 陳福星 王耀民 史興陸 孫喜文 勞吉誠

百米仰泳複賽
陳振興 楊元華 史興隆 石錦培 郭振恒 鄧重煌 劉寶希 楊亨華 胡祥璧

四百米自由式複賽
郭振恒 陳福成 史興陸 史興隆 石錦培 陳其松 王鴻龍 孫喜文 王秀山

二百米俯泳預賽
（第一組）楊元華 湯國珍 王玉生 余庭植 王錫朋 王修誠 王耀民 蘇炳洋
（第二組）田芳 蕫景純 周長英 鮑勸 侯書堂 余炳靖 楊慧濂
（第三組）羅四維 黎日新 張有能 劉頌賜 榮占芳 陳福星 王新民
（第四組）史興陸 王立丹 孫夢奎 鄒懷 溫敬令 楊亨華
（第五組）鄧重煌 顧漢士 勞吉誠 袁立道 陸志元 郭振恒 劉增厚 王鴻龍

百米自由式預賽【每組取三名】
（第一組）郭震 王秀山 宋德祿 張有能 李陵修 何如楫 王鴻龍 陳振興
（第四組）蔡仁元 劉寶希 王志恆 周瑞琴 韓鏡清 司徒福 吳緻文
（第五組）王立金 劉東生 蘇丞曼 陳振興 曲松喬 溫本木 梁偉生
（第六組）尹衍均 史興隆 梁梓煥 陳明孝

【女子組】【每組取三名】

百米仰泳決賽
楊秀琼 蔣漢珊 楊秀珍 梁泳嫻 劉桂珍 何文雅 袁佩嫻 陳玉輝

五十米自由式複賽
楊秀琼 梁泳嫻 楊秀珍 楊桂珍 袁佩瑋 陳玉輝 陳煥琼 史瑞聲 龔希茇

北平女排球隊勁敵之香港隊

閉幕秩序
大會昨公佈

【南京十六日下午八時本報專電】大會定二十日上午閉幕，典禮秩序，十六日晨公佈：（1）奏樂，（2）各單位總領隊，領導運動員，整隊入場，（3）全體肅立唱黨歌，（4）向黨國旗，及總理遺像行最敬禮，（5）主席大會會長恭讀總理遺囑，（6）主席致閉會詞，（7）國府主席訓詞，並給獎，（8）運動員代表答詞，（9）各單位總領隊，領導運動員繞場一週後退場，（10）鳴砲三聲降旗，（11）禮成奏樂。

游泳成績

【男子組】

五十米自由式預賽
△第一組 孫喜文（青）葉得勝（閩）蘇來曼（新疆） 成績三十二秒一
△第二組 陳振興（粵）何汝揖（平）宋德祿（青） 成績三十一秒六
△第三組 王秀山（粵）王玉生（京）余榮邦（滬） 成績三十一秒四
△第四組 陳其松（粵）吳緻文（港）郭震（京） 成績三十一秒一
△第五組 徐亨（滬）溫本木（京）周茂忠（遼） 成績三十秒六
△第六組 梁緯生（港）溫敬令（滬）曲松喬（青） 成績三十秒八
△第七組 劉寶希（粵）曾何福（港）楊瑞昌（湘） 成績三十秒一

五十米自由式複賽
△第一組 陳其松（粵）溫敬令（滬）王玉生（京） 成績三十秒四
△第二組 徐亨（滬）王秀山（粵）吳緻文（港） 成績三十九秒六
△第三組 陳振興（粵）梁泳嫻（港）劉寶希（粵） 成績二十九秒六

四百米自由式預賽
△第一組 郭振恒（港）陳福成（粵）史興陸（遼） 成績六分三十五秒
△第二組 史興隆（遼）石錦培（粵）陳其松（粵） 成績五分四十八秒二（打破全國紀錄）
△第三組 王鴻龍（閩）孫喜文（青）王秀山（粵） 成績六分十三秒五

百米仰泳預賽
△第一組 陳振興（粵）楊元華（滬）史興隆（遼） 成績一分二十七秒
△第二組 石錦培（粵）郭振恒（港）鄧重煌（閩） 成績一分二十七秒
△第三組 劉寶希（粵）楊亨華（粵）胡祥璧（京） 成績一分二十八秒四（三組成績均打破全國紀錄）

千五百米自由式預賽
△第一組 史興隆（遼）郭振恒（港）石錦培（粵） 成績二十三分十二秒二（打破全國紀錄）
△第二組 王鴻琼（閩）陳福星（粵）王耀民（港） 成績二十六分五十四秒五
△第三組 史興陸（遼）孫喜文（青）勞吉誠（粵） 成績二十七分十秒八

【女子組】

五十米自由式預賽
△第一組 楊秀琼（港）楊桂珍（港）陳煥琼（粵） 成績三十九秒
△第二組 梁泳嫻（港）袁佩瑋（粵）史瑞聲（遼） 成績四十三秒四
△第三組 楊秀珍（港）陳玉輝（粵）龔希茇（滬） 成績四十五秒四

百米仰泳預賽
△第一組 蔣漢珊（青）楊秀琼（港）梁泳嫻（港）袁佩嫻（粵） 成績二分六秒四
△第二組 何文雅（青）劉桂珍（港）陳玉輝（粵）楊秀珍（港） 成績一分五十四秒

球類成績

【籃球】
廣東勝北平（男） 裁判員舒鴻 結果四十一比三十一
上海勝湖北（男） 裁判員李祖驥 結果四十三比二十

【排球】
廣東勝河北（女） 裁判員高錫威 結果三比一
上海勝福建（女） 裁判員邱紀祥 結果三比零
上海勝北平（男） 裁判員許民輝 結果三比零
香港勝福建（男） 裁判員陶少甫 結果三比零

【網球】（男子組）

單打
許承基（爪哇）勝高惠民（平） 結果三比一
鍾惠生（冀）勝孫晶泉（熱） 結果三比二
王文正（滬）勝徐惠執（粵） 結果三比二
林寶華（川）勝馬少伯（京） 結果三比零
黎廣畯（粵）勝余界光（滬） 結果三比二
錢耀彬（川）勝李玉祖（京） 結果三比零
林續胤（爪哇）勝何毓卿（平） 結果三比一
陳仲良（冀）勝熱河 熱河棄權

雙打
鄭兆佳邱飛海（滬）勝陳志強劉福盤 結果三比零
鄭福駒李南（川）勝陳品章詹文耀 結果三比二
河北勝熱河 熱河棄權
北平勝爪哇 爪哇棄權

【棒球】
廣東勝北平 裁判員申歐權 結果五比二

【壘球】
北平勝上海 裁判員譚天沛 結果十八比三

全運中段
北平隊敗徵早見
籃球隊惜無王玉增　藍滌清堪表最敬意

本報特派員志方

【南京快信】大會上的一般情形，兩日來又漸沈悶。第一日之極度緊張，由幾個小事變中渡過，次日三日，大會職員似已能憊前總後，學得些整理的方法。先以通行道路論，自十二日起，赴運動塲汽車，須由明孝陵道上（即沿城牆傍中山陵而南至會場）行走，進城汽車則由京杭國道（即出會塲南行過山頭一直西行而達中山門）行走，這樣首日之斷絕交通情形、可以不再發生。此可謂經一事增一智議。大會會期愈延長，秩序必益完善。但不識此衰衰諸公，事先何以竟未顧慮及此？華北運動會今夏在青島舉行，秩序井然不紊，尤注意於車馬之出入路徑。其交通警察，臨時且換緣禪，以示顯明。說者謂由小事可以看大事，此次全國大會正足以表示中央之樣樣少辦法。

平代表此次選擇倉卒、實力較弱。而主持選拔者復意見紛歧，袁教禮偏不使王玉增加入籃球隊，不知何故。籃球平隊頗可觀，但王一入塲勢力必又增十倍。女籃女排女壘及足球，平亦有奪標之望，惟網球勁敵太多，似難獲勝。徑賽缺乏短跑傑才，長跑又無訓練，以致敗個一塌糊塗。田賽則特司徒光彭永馨逸明費，爲本市爭回多量分數。至於女田徑，在華北運動會即已不振，連爲魯豫姑娘所壓倒，善人原對彼等無厚望。不料本屆大會跳出一藍滌清，一人一日能跑至五項，五十米且打破紀錄一次，今日之百米又壓倒千秀蘭而得第一，此等女健兒，平市當局宜否有以獎勵，姑不具論，然吾人對彼，實表示無上敬意焉。

職員　哭笑不得

再說到評判員之聘請，雖每人發給頭等乘車證，一元五角之餐証，但車中路上寓所中，沒一處不感到精神物質的壓迫。車上銷費已經不貴，客寓之「行」「食」幾於每日發生問題。大會備有汽車，但須按鐘點開行，於是晚出早歸者爲避免爭吵，自不能不自己破鈔覓代步。而江南汽車公司會因警察指揮不力，車輛損毀過多，而一度罷工，於是野鷄汽車更隨而增價。赴會塲每人不過數角，包用一趟亦不過二元，回來則因人衆多，非每人一元包車四五元不可。於是此一群義務職員諸君，乃陷入哭笑不得之境地中。

記者席　歡迎商販

至於說到新聞記者本身，那更是根本沒被他們看到眼中的一種「玩藝」。大會限制播影結果聯華，天一，王開，中央通訊社特派⋯⋯亦復巧立名目，抱像箱在會塲中胡亂行走者數十人。他們限制座位，而新聞記者看台，則又士兵不禁，商販歡迎，於是眞正之記者，反不獲入席。其他看台入門，對記者一味拒絕，於是採訪上乃發生極大之困難。在下來自北方，人生地生，語言尤爲隔膜，比旁人苦痛乃更深一層。這樣一個簡單報告，諸君意見如何？

袁敦禮之意安在

然諸君倘有關心之事，即大會錦標平市之爭取問題，

國術比賽評判席及觀衆

席上（1）國府主席林森（2）褚民誼（3）張伯苓（4）楊季子。其坐席側穿坎肩者，爲北平市國術館館長許禹生

金陵秋滋味

會塲中其他情形，諸君自能猜想及之，在百忙中不再饒舌。記者苦滋味算已歷盡，其惟一的安慰，即日在大自然中洗浴，心靈舒暢實多。每日日薄西山，四野籠翠，西風迎面撲來，袷衣不冷，這種晚秋天氣，絕非久居北方者所能享受。在身體極度疲憊之下，會一領略秦淮河之槳聲燈影。風味更是京市所獨有。（十二日志方）

冷落　北看台

【南京快信】四日以來，除首日外，十三日比較最爲熱鬧。自晨迄晚，天氣異常晴朗，午後坐看台上，汗珠沿頰下流。今日比賽項目多爲決賽，故頗能惹起一般的注意。惟觀衆雖多，品類則較整齊，其衣冠不整之鄉老村婦，已屬罕見。學校團體佔最大數，次爲軍人，次爲有閑階級之體育界人士。北看台距各項起點終點全遠，觀衆多避而不往；南看台以下職女籃女排、並不冷落於形勢最優之東西看台。運動員宿舍係在東南西三面看台下，門前環以鐵欄，鐵欄內每日必擠滿選手，於運動員擲過紀錄，或將到終點，競爭激烈之秋，必高聲吶喊助威。塲內情形，不似以前之亂，惟照相師日見增加，殊令人起不快之感，運動員跑舉以後，須被拉至一旁，施行十分鐘之攝影

照相師討厭哉

工作。開大會限制照相，原爲體恤選手，今竟變本加厲，不知負責者對此又將何以自解。自昨日起，謂新聞記者冒牌者甚多，特別檢查登記證，無登記證即不獲入塲，於是新聞採訪乃益形困難

港滬摩登　北平窮

上海報到甚早，每日分贈觀衆與選手。中華書館中華與地學社並分贈書報，於是選手床上，堆字紙盈尺。場中賣報童子之呼聲，充耳皆是。新牌樓以外則爲「汽車嗎？」「馬車嗎？」之攬座者。囂雜程度，可謂空前。牌樓以南爲席棚，內商販日見增加，其過道處全爲皮箱堆滿。飯肆中正午絕無座位，衆多購食或包蛋糕提至山坡，坐地上而食。平選手最窮，罕有到飯肆零購食物者，前往還於彼間者，則半是港滬摩登也。

啦啦隊已上市

啦啦隊自今日出現，河北籃球對浙江比賽，每勝一球，即高聲怪叫。河南女排球對港比賽、港隊亦幾因對方之呼喊而失敗。預料在決賽時，啦啦隊之形形色色，必更空前。此風創於平，而盛行天津，本屆華北平女排之失敗，即因海怪善啦啦也。記者每於午飯既，先至司令台上，凭欄向西北遠眺。山色蒼翠，中山陵白色建築全在望中，景色甚美。若常黃昏時候，山嵐藹蒸，冥色幽然，尤覺沁人欲醉。南京多野景，到處是矮樹叢林，登高下矚，全足以作綸畫背景。惟建築物無偉大莊嚴之氣，天時極少清朗之象，弗足令人留戀而已。（十三日志方）

華中體育會　昨開大會

通過簡章等

【南京十六日下午七時本報專電】華中體育協進會會員大會，十六日下午二時，假中央體育場擧行，到湘鄂贛皖四省代表等四十餘人，湘代表黃鳳岐主席，討論事項：（一）本會名稱應如何確定案、議決，定名爲華中體育協進會。（二）通過本會章程草案，議決修正通過。（三）推定董事幹事案，議決，（贛）董事余永菲，熊光國，吳球，幹事熊鎮藩，（湘）董事張開璉，方克剛，何經渭，幹事黃鳳岐，（皖）董事吳中後，毛龍章，烏以鳳，幹事王闓，（鄂）董事程其保、陳時，曾子忱，柯南山，幹事宋如海，袁淡。（四）董事長及主任幹事應如何推定案，議決，推定程其保爲董事長，袁淡爲主任幹事。並悉下屆華中湘鄂皖贛運動會，在漢口擧行，將提交下次幹事會討論決定云。

英美大藥房

電話西局九七九　西單南亞洲藥房　東四德英藥房　前門大街中華藥房

育嬰代乳粉　註冊商標　亞

夫嬰孩失乳最爲可憐，用乳粉代之，冲服大爲合宜。乳粉最易消化，勝於母乳，且不塞不燥，服之健壯，久矣自能肥胖美麗。服不但於嬰孩適宜，而且年老虛弱之人服此乳粉，大有延年益壽之功也。諸君賜購，認明麥亞字商標，方不致誤，否則恐受奸商魚目混珠之害，購者慎之。

定價　大桶一元　小桶五角

總批發處　北平西單牌樓

特治子宮出血

本藥不但對於婦科月經等小病有藥到病除之功，即婦科之幾種大病例如（一）子宮出血（二）倒開花（三）產褥熱

路頭思夢

（四）喇叭管膿湯

亦均有驚人奇效，有許多病人得以上之效，吃過許多藥品毫無病效，甚至命在旦夕，不見能治，一用此藥各經相當時期以後均能全癒。其他如月經不準，月經不來，月經過多，經期腹痛，姙娠嘔吐，產後腹痛好，小產不生育，萎黃病等，更是藥到病除。請吃他藥不見功效，諸公快來購此藥一試，保險可以能好

每瓶三元五角　每打三十五元　外埠函購先寄款來　不加郵費運費

除本埠各藥房皆有代售外，山東山西河南河北各省縣藥房均代售

百援製藥公司出品　北平西單牌樓　電話西二〇六三

總經理　前門外大街中華大藥房

婦科秘寶

鹿胎冷香丸

發明

聲價

【主治病症】【婦科聖藥】鹿胎胚胎冷香丸　經血不調。提前錯後。經脈閉止。經來腹痛。黑成塊。子宮塞冷。赤白帶下。腰腿痠痛，後發燒。心跳心熱。自汗盜汗。癆病咳嗽。或胸脇脹飽。飲食少思。或子宮有病。多次半產。連傷數胎。以上各症。一經服用。藥力絕大。萬試萬靈。誠婦科第一靈藥。【鹿胎丸之特長】本藥內合鹿胚胎傷。故巢而發生疾病者。特別有效。丸經脈不調。娠腺產。腰腹痛。交接快味缺之顏面早老。因卵巢發育不良。難以孕育者。尤爲特【區別】鹿胎冷香丸。乃經冷香室主人。按科學之原理。提精去粕所製成。非普胎丸所可比。藥粒小。而收效大。每盒裝二百粒。

定價　鹿胎冷香丸每盒大洋四元　每打四十元

華北總經理天津東馬路馬棚胡同口　金城大藥房

北平西河沿二百六十一號金城藥房　濟南經四路衍德里金城藥屋　漢口天津街智民里金城藥房　太原五洲藥房。順德中西藥房。保定五洲藥房　鄭州五洲藥房。張家口老太和。石家莊信德藥房　大同萬濟堂。函購貨款先惠寄費在內郵票代洋一切可

贈送　家庭寶庫鹿胎冷香丸說明書內載婦女一切病症診治療法及家庭內書通藥症簡易療法　分票一即寄

平安電影院　TALKIE

今天三場　日場三點及五點半　夜場九點一刻開演

戰爭鉅片「熱血雄心」之姊妹傑作

第一流大明星

賈雷古柏　克蘿馥　勃羅揚　合演

（執照劇字二四九號）

本片有二重性的結構始而委宛悠場織血驚駭震恐終而餓背銷魂蕩戰爭與言情巨製於一片

生還

較「海闊天空」更悲壯　較「鐵血主義」更凶猛　較「西綫無戰事」更沉着　較「地獄天使」更偉大　較「飛機大戰」更熱烈　較「殊死戰」更深刻

•飛機如雲——戰鬥方酣，敵機成陣，如飛蝗蔽至，如雁陣排空。砲彈如雨——一聲令下，槍砲齊鳴，如霹靂震天，如轟雷裂地。新愁如水——塞上征人，陌頭柳色，封侯雖有願，曾見幾人回。舊夢如烟——無定河邊，深閨夢裡，思婦樓頭月，麒麟閣上人。

美艷明星　瑪琳黛維絲　傑作

後天換演　心上人

真光電影場

三點，九點一刻，　最末兩場

電影皇帝　華萊斯比雷　影界神童　賈克柏

▲▲本院鄭重介紹一部眞正的電影藝術　米高梅公司睥睨一切之雙星合作作品

舐犢情深

（執照演字一七七號）

平民生活作背景　父子親情作題材

平民社會中人，質樸率眞，天性不泯，每多可泣可歌之事，本片以父，母，子三人作主角，反映此中人之掙扎生活，風塵中之隱痛，及其純潔之性靈，內在的情緒，正氣磅礴，充塞天地。

絕對莊重之偉作　極端嚴肅之巨片

全世界報紙交讚之傑作

笑聲淚影，激動萬千心靈。父子母性，發揮孝慈人天。

骨肉之愛，其感情之流露爲天然的，本片着重於此點描寫；既無冶艷之景色，更無歌舞之怡情，然於藝術上得有極巨大之估值，於倫理上潛伏感化之功能，其本身固有特殊之價值在。

明天開演　約翰　賴昂　巴里穆　明星之明星　亞生魯平　巨片之巨片

明天開演　天一公司一九三三年的劃時代的偉構　生機　陳玉梅主演　全部對話偉大巨片

最末兩場　三點半　九點

中央電影院

明星泰斗　約翰巴里穆　生平傑作

百年來大文豪卓治杜摩利亞之著名小說。半世紀歐美各國舞台上轟動遐邇之戲劇。

愛經裏缺之此段　情史中絕無此章

魔愛

淒婉之情，惻人肺腑，奇妙之愛，動人驚地。

山飛海立，地老天荒，　玉碎珠沈，海枯石爛，

曼琳瑪絮精心合演

（執照演字五四九號）